ESTABLISHED 1872, NO. 21098 THE SHUN PAO SHANGHAI, SUNDAY DECEMBER 27, 1931.

申報

中華民國二十年
十二月二十七日星期日
外埠四大張零售加郵費二張半
今日本報售大洋四分五厘
第二萬一千零九十八號
中華郵政特准掛號立券執照包郵特別優待寄送之報紙

Agfa
用「矮克發」照相材料
得心應手

巧奪天工

十大雜誌

商務印書館發行

聯合預定減價辦法

一 同時定閱兩種雜誌者，（例如東方雜誌與小說月報或小說月報與教育雜誌）照定價九折；

二 定閱三種以上者，照定價八五折。（國外郵費無折扣）

三 圖書館定購，不論種數多寡，均照八五折計算。

四 未滿期之雜誌定戶，如持定單向原定處加定其他雜誌一種者，其新定雜誌得照九折收費；兩種以上者，照定價八五折收費（通信加定者，須將原定單附寄）。

五 享受減價辦法之定戶，其郵寄地址必須在一起。

此項聯合預定減價辦法自即日起至二十一年二月底止。

一九三二年 革新的計劃

東方雜誌

〔一九〇四年創刊〕東方雜誌在過去二十八年間，在中國出版界已盡了牠的文化的使命。從一九三二年起，更將內容刷新，一方面儘量擴充關於世界大勢、學術新知之論文，一方面力求內容之新穎與普遍化，以期開闢文學之新天地。革新要點如次：

(1)注重國際政治 每期刊載關於世界大勢，各國政情，外交問題之文字多篇。

(2)研究內外經濟 分析敘述各國金融經濟鬥爭之真相，國內農村都市崩壞之實況。

(3)介紹最新思想 介紹世界最新思潮，探討人生及社會問題，努力於啓蒙運動。

(4)擴充文藝篇幅 專載國內外名作，并添闢隨筆及文藝情報。

(5)增加軟性讀物 增加短篇富有趣味之讀物，以使普遍化。

(6)附贈東方畫報 用商務印書館影寫版精印，每期十六頁，專載內外新聞科學美術照片。

(7)每季發行特號 定每年第六號第十二號第十八號第二十四號為特大號，內容增加一倍。

(8)提早出版時期 出版期改為每月一日及十六日，並於出版前迅速遞寄定戶，一洗雜誌延期之積弊。

〔刊期〕半月一冊全年二十四冊 〔零售價〕每冊一角五分 〔定閱全年連郵費〕國內三元六角 國外八元四角

教育雜誌

〔一九〇九年創刊〕本誌自從負荷文化使命的重大，是時刻不斷地在改進的努力中，現乘第二十四卷開始的機會，略述其預定的計劃於后：

(1)增添批判與建議欄 不僅消極的指斥國內教育現象的缺陷，而且積極的計劃國內教育制度的改造，由專家撰文發表。

(2)擴充論著與譯述欄 一面繼續發表各專家關於教育及教育基礎科學之理論的著作，一面刊載世界各國教育學說及教育制度之介紹或批評的文字。

(3)注重兒童研究與小學教育研究 關於這方面的研究，本誌願努力於種種基本工作，以預植未來的「地上天國」的基礎。

(4)恢復教育文藝欄 想用文藝的格式，表現國內教育現象中所含有的矛盾與新生，以促進國人改造教育的醒覺。預定披露的有蹇先艾君的中篇小說「狹路」。

(5)籌備農村教育專號 新中國的教育建設，應着眼於農民教育與勞動者教育，本誌因於本卷中先行籌備一「農村教育專號」，以盡其吶喊的或參考的作用。

他如擴設「兒童藝術講話」欄，改組「教育書報述評」欄等，均有特色。

〔刊期〕每月一冊全年十二冊 〔零售價〕每冊一角二分五厘 〔定閱全年連郵費〕國內一元五角 國外三元九角

學生雜誌

〔一九一四年創刊〕本誌素承青年學生之愛護，視為唯一的好友良伴，且認此為交換智識的總機關。同人等無時無地不在設法力求改進，以期無負於讀者諸君的厚望。茲將第十九卷的內容計劃作一簡單報告。

(1)改良講座制 從本卷起，將「文哲」「社會科學」「自然科學」各講座改採混合編法。關於特別問題的系統的論著，另設特別講座刊載之。

(2)擴大談叢範圍 分設「科學談叢」及「民族叢話」兩欄，按期系統地發表關於這兩方面的簡短而有興趣的作品。

(3)特闢青年文藝欄 將青年文藝特闢一欄，擴充篇幅，並展開作品的範圍，不以小說詩歌為限。

(4)刷新世界語欄內容 對於本欄文字力求實用，並顧及興趣，另增設「初級世界語講座」及「讀者郵政局」。

〔刊期〕每月一冊全年十二冊 〔零售價〕每冊一角二分五厘 〔定閱全年連郵費〕國內一元五角 國外三元九角

小說月報

〔一九一〇年創刊〕本報自從第十二卷革新以後，無時不在努力改進，期能發揚光大我們的新文藝。現當第二十三卷開始的時候，謹將本卷特點略述於后，以快先覩。

(1)長篇創作 本卷中將同時刊載三部傑作：(一)巴金的「新生」。這是「滅亡」的續篇，用了新的形式，混合了作者的血和淚，成就了這十萬字的結晶。(二)老舍的「大明湖」。在這篇作品裏，可以看見作者的心理的刻劃的異樣精細。(三)逸墨館主的「夕陽」。這是一篇將近三十萬字的新作家的處女作。

(2)世界名劇 除刊載熊佛西熊式一幾位的創作劇本外，並陸續刊登英國巴雷、法國維尼、捷克卡沛克、日本前田河廣一郎諸氏的名劇。

(3)中國文學史中世卷 鄭振鐸著。本卷中預備發表元代的一部份，頗多嶄新的材料與論述。

(4)曲錄 此為任中敏、馬廉、趙萬里、鄭振鐸四位的合作品，可以增補王國維氏「曲錄」之不足。每齣後詳註存亡及所存處，尤為有用。

此外預備譯述歐洲作家的自傳和創作經驗，並於三月中出一歌德死後百年紀念號，以資景仰。

〔刊期〕每月一冊全年十二冊 〔零售價〕每冊二角 〔定閱全年連郵費〕國內二元四角 國外四元八角

自然界

〔一九二六年創刊〕要達到科學救國的目的，應先培養科學的社會環境。自然界就是依此見地而編輯的定期刊物，自第七卷起，略使牠通俗化，以求普及於一般愛好科學的讀者。改革方面是：

(1)增加淺顯而有趣味的文字；

(2)增加插圖；

(3)短篇的科學記事推廣範圍；

(4)增設通訊欄，登載讀者科學上的意見和疑問及專門家的解答。

在研究和調查方面也不忽略，近數期內有秉志先生的「首蓿根瘤菌的形態研究」，尤其偉教授的「漆蠟」，費鴻年教授的「廣東主要之食用蝦蟆類」，劉桐身先生的「水產養殖」等，都是重要而富趣味的文字，為研究這方面的人所不可不讀的。

〔刊期〕每月一冊全年十冊 〔零售價〕每冊二角 〔定閱全年連郵費〕國內二元 國外三元五角

ENGLISH WEEKLY 英語週刊

〔一九一六年創刊〕國際關係日益密切，學習英語更見切要。本刊因此使命，幾經改革，務使適合於現代英語學者的需要。茲略述八〇一號至九〇〇號的新規劃於次：

(1)譯註 所刊文字，或全譯，或註釋，或譯註並用，讀者極易領悟，不致誤解。

(2)讀音 注音之法，概以韋氏音標制為主，以語音學符號為輔。

(3)文法作文 每期除特載關於文法的作品外，並請英文名家撰述短文，為讀者練習作文之模範。

(4)文學 名家著述按期刊載，短篇故事與現代名劇間期選登。

(5)社會組織 研究外國文者，應先明瞭外國社會之組織，故本刊每期均有關於外國生活問題的文字。

(6)科學常識 本欄目的在使讀者可以多多認識科學的術語，並獲進科學的智識。

(7)新聞 摘外每週重要新聞，加以譯註，足以增進讀者閱讀英文報紙的能力。

(8)投稿 選取學生界的英文佳作，略加潤飾，逐期發表。

〔刊期〕每週一冊全年五十冊 〔零售價〕每冊五分 〔定閱全年連郵費〕國內二元五角 國外五元

兒童畫報

〔一九二二年創刊〕這是專供五六歲到八九歲的兒童閱讀的唯一畫報。她的內容是與年俱新的，最新的計劃如左：

(1)全用彩色精印 從本年起全用彩色精印，務求鮮明美觀。

(2)內容力求改進 文字力求淺明易解，多用韻語，俾易上口。圖畫則形像逼肖，界線分明。

(3)添加常識材料 逐期介紹新發明的事物，以廣兒童之聞見。

〔刊期〕每月一冊全年十冊 〔零售價〕每冊八分 〔定閱全年連郵費〕國內八角 國外一元三角

兒童世界

〔一九二二年創刊〕本刊以充實的內容，活潑的文字，和富有趣味的印刷，引導兒童去讀書，早已經做小學三年以上到初中以下的兒童的愛不離手的好朋友了。現將第十一年的計劃略述於后：

(1)特約兒童文藝作家及小學教師們撰述童話、詩歌、科學等文字。

(2)儘量刊載兒童自己的創作。

(3)多多介紹關於指導兒童救國的文字。

(4)全年兩卷，每卷第一期特出倍大號。在可能範圍內，另出專號。

〔刊期〕每星期一冊全年五十冊 〔零售價〕每冊五分 〔定閱全年連郵費〕國內二元五角 國外五元

少年

〔一九一一年創刊〕本誌是全國高小及初中學生的課外讀物，又是小學畢業後就業者的業餘讀物。這班讀者的年齡，恰當人生最緊要的時期，所以本誌所負使命很大，特擬革新計劃，揭示於左：

(1)每期內容除獨立的長篇作品外，分為下列十大欄：少年演講、少年實驗室、少年電影院、少年博物院、少年園地、少年體育館、少年工場、少年俱樂部、少年談話會及少年播音台。

(2)各種作品以能發揚民族精神者為骨幹。

(3)文藝作品以能涵養讀者之勇敢、奮勉、剛毅等精神者為標準。

(4)對於科學材料，儘量增加，以啓發青年研究科學的興趣。

〔刊期〕每月一冊全年十二冊 〔零售價〕每冊一角 〔定閱全年連郵費〕國內一元二角 國外二元四角

婦女雜誌

〔一九一五年創刊〕本誌已久被婦女界認為家居自修及學校課餘之唯一良好讀物，現值第十八卷開始，謹將更新之點略陳於后：

(1)增設婦女時論欄 每期有短論數篇，批評婦女解放與社會革新中之諸種形相，指示婦女對於國內外時事推移的認識。

(2)介紹世界婦女新訊 將世界各地婦女的新消息，選載其重要及有趣味者，使讀者得與世界婦女的生活習行相接觸。

(3)改變徵文辦法 擴大徵文題目的範圍，文字不限長短，全年徵收。新年特大號中所刊之「婦女文藝創作」及「婦女職業談話」，即徵文改變辦法後的新面目。

〔刊期〕每月一冊全年十二冊 〔零售價〕每冊二角 〔定閱全年連郵費〕國內二元四角 國外四元八角

名勝畫冊

廉價期內照平時實價九折發售

以門市現購為限 本月三十一日截止

Peking The Beautiful

By Harbert C. Whit

燕京勝蹟

絲織封面 一巨冊 十六元

中國名勝……珂羅版已出二十二種每冊 一元
金陵名勝寫生集……三色版 二冊合一元
北平宮苑名勝……珂羅版 一套七角
北平名勝畫片……影寫版 一組六角
普陀勝蹟……影寫版 一冊二元五角
香港風景……三色版 一套四角
西湖風景畫……銅版 一冊四角

上海 商務印書館啟

SANATOGEN
The True Tonic-Food

補腦強身之唯一妙品

散拿吐瑾

腦系有病。影響全身。肝旺，胃呆，失眠，疲乏。諸患叢生。補救之法。祇有速服散拿吐瑾延年益壽粉。此乃補腦強身之妙品。粉內含有燐質。服後滿佈全身腦系。能使體胞生生不息。強健活潑。身體因而健康。病不能犯。婦女服之。得益尤多。如在胎前產後常服散拿吐瑾。則可毋強兒肥。功效之大。非普通補品所可望其項背。

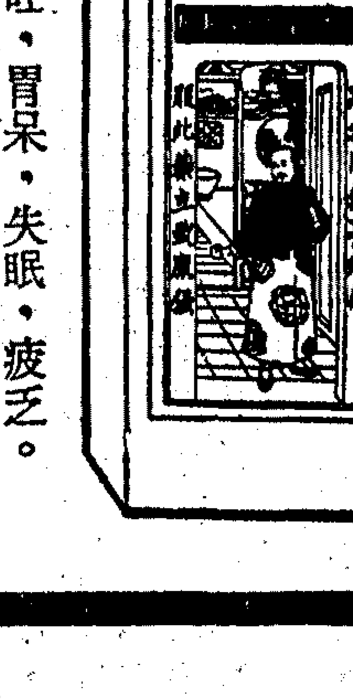

各大藥房均有出售

德國柏林華發大藥行監製

中國總經理 德商 美最時洋行 （四）

中興煉銅廠第二廠新出純粹國貨黃銅皮通告

啓者自開辦以來所出機製國產銅皮荷蒙各寶號紛紛採購挽回利權不勝榮幸間因供不敷求殊負顧客盛意毋任抱歉現在第二廠業經籌備就緒特製純粹國貨十四寸四十八寸闊紫銅皮黃銅皮現已開始營業發行所仍設在塘山路第一廠內各界惠顧請駕臨面洽如上項銅皮尺寸要加大縮小均可應命外埠請先函知是為至盼

本廠在塘山路五八二號 電話五一一四〇號

ZA8075

張子廉為商運事公告友好啓事

謹啓者。竊自上海商人在發揚民意聲中。自設立團體。仗議相爭以來。社會議論。趨向紛歧。而各報所刊子廉率領徒衆之肥戰。尤非事實。查十八日奉行上海特別市商人運動委員會之決議者。爲組織部長趙南公與特務部長劉慕蔡二先生。子廉固無與也。……商運會致王曉籟先生之書。……議。……民權主義。……抗違遺訓。……於商人。……民衆橫遭壓迫。輿論失其自由。……嚴詞。……喚起民衆。……國民會。……發表意見。……還之。……愛國明義。……折一草。未斷片木。……破門毀器。……於黨在除叛逆。於國在重民意。於國際……則爭正義。……衆利所賴。……濺血自毀。……

上海各路商界總聯合會暨各路分會恢復自由宣言

自由權之本旨者也。成立以後。宗旨則坦白無私。言行則純正爲公。軍閥政府。爲之有所顧忌。日帝國主義。爲之有所斂跡。而我會對於外交市政之主張。更爲中外……一特區工部局顧問發生糾紛。……現今民乃主爲一政治勢力。……人民自由。以示必能完全確定。……我上海各路商界總聯合會。……

開平礦務有限公司通告

爲發給結至民國二十年六月三十日之股息事。查本公司宣佈本年紅利。按百分之二．五發付股息。凡持有不記名股票者。得於十二月二十九日起。將第三十九號息票。及記名股票之息單。於左開天津或上海各銀行。以憑付息

滙豐銀行　麥加利銀行　華比銀行

此次所發之息款。須按取息日之滙兌價格。核算或取洋元或取銀兩。悉聽股東之便

開灤礦務總局總理那少森啓

江蘇銀行

儲蓄部 辦理各種定期活期儲蓄并發行儲蓄券利息優厚手續便捷

營業部 專辦國內匯兌各種存款貼現抵押放款代理金庫

貨棧部 上海無錫南京南通等處均自設貨棧承堆客貨取費從廉

各部詳章 函索即寄

總行 上海江西路 電報掛號三九二三 電話一二七七轉各部 總經理室 電話一四三七三 辦事處 新閘烏鎮橋堍 電話三四八一五

分行 蘇州 閶門 無錫 南京 鎮江 常熟 下關 蚌埠 南通 清江

中國通商銀行

業務

存款 放款 匯兌 押款 儲蓄（上海南市 虹口分行）

總行 分行 代兌處 通匯處

上海黃浦灘七號（電話一六二三八）

南市分行上海法租界十六舖（電話八三三三三）

虹口分行上海虹口天潼路（電話四三二八八）

南京上海銀行及南翔辦事處　杭州浙江地方銀行　蕪湖上海銀行分行

漢口鄱陽街源裕銀號內

寧波江北岸大街　定海　蘇州順康錢莊　台州衡遠莊　安慶上海銀行分行

電報掛號三七七三

花旗銀行廣告

總行 紐約華爾街五十五號 資本盈餘及未分紅利達美金二萬一千四百五十萬元以上

分行 亞根庭 比利時 巴西 智利 中國 古巴 多密尼加共和國 英國 法蘭西 海地島 印度 意大利 日本 巴拿馬 墨西哥 哥倫比亞 秘魯 包渡里科 南洋 菲島 星加坡 西班牙 拉乖島 維尼蘇拉 上海分行 九江路A字一號

本公司資本總額二百五十萬元成立已歷十年除辦理銀行保險堆棧證券保管等業務外呈部核准兼辦儲蓄會計獨立責任無限儲蓄種類計分十種印有詳章函索即寄

上海通易信託公司啟

總公司 北京路河南路西

虹口分處 北四川路海寗路口

國際信託公司緊要通告

凡持有上海電車公司股票而贊成將該公司總行移至上海者請來本公司簽立請求書爲荷但持有之股票爲不記名式者須由銀行證明號碼股額等此啟

國際信託公司謹啓

地址愛多亞路九號

天成糖菓茶食公司正式開幕通告

本公司特聘名師精製官禮密餞中西茶點著名餅餃冬夏酥糖罐頭食品鷄肉魚彩凡精美各貨一應俱全今已新屋落成擇於國曆十二月二十七日正式開幕承蒙賜顧竭誠歡迎

地址 南石路六馬路對面

ZA8045

上海各大學教職員聯合會成立大會通告

本會定於十二月二十七日（星期日）午前十時假八仙橋青年會開成立大會屆時務希本市內各公私立專科以上各校教職員一體踴躍參加是所至盼恐未遍知特此通告此啓

A甲3255

雷允上誦芬堂精製各種要藥

六神丸 — 鬪虎骨膠 — 潞黨參膏 — 龜版膠

人參再造丸 — 全黑驢皮膠 — 代參膏 — 吉林老山人參

鬪鹿角膠 — 鱉甲膠 — 龜鹿二仙膠 — 十全大補丸

（注意）本堂向無在外特設之分店近因奸商冒稱店員在外招搖撞騙貴客爲其欺騙致受損害務祈諸君直接交易庶無貽誤除嚴密偵查外特再聲明

蘇州城內閶門西中市大街第一百十九號門牌電話一百九十五號

上海法租界新北門外舊倉街南口第二百五十二號門牌電話八二五八六號

雷誦芬堂允上氏謹識

浙江杭州市萬承志堂藥號廣告

本堂開設杭州薦橋大街豐禾巷對面歷有年所採辦各省道地藥材法製門市飲片虔修丸散膏丹

杜煎虎鹿龜驢二仙鹿腎毛角等膠萬氏參茸丸人參再造丸聖濟活絡丹

本堂爲服者便利起見特增十全大補膏功效偉大長幼咸宜餘如滋養之要品補劑所必需者以及各種藥酒等無不竭誠剔選以副雅意或由郵購當班回件如荷光顧無任歡迎

電話七六三號

ZA7459

上海胡慶餘堂雪記國藥號冬令要品

本堂向在杭州西湖湧金門設廠汲取西湖靈秀之水杜煎純黑驢皮膠 東鹿角膠 四腿虎骨膠 龜版膠以及各種諸膠 并選料監製人參再造丸 大補全鹿丸 十全大補丸 十全大補膏等一切國產補品不及備載

開設北京路石路西首 電話九四九六九號

上海王大吉藥號廣告

本號開設英租界寶善街已歷六七十載之久遵古精製飲片膏丹悉心挑選最道地原料以精益求精之配合博得各界信仰早已名遐邇茲及冬令補劑無不價廉而貨真以答顧主之盛意特將著名補品列后

人參再造丸　十全大補丸　半夏麯　純黑驢皮膠

百補全鹿丸　玉液金丹　六神丸　龜版膠

參桂鹿茸丸　小兒回春丹　四腿虎骨膠　龜鹿二仙膠

ZA7759乙

全國醫師聯合會第二次全國代表大會通告第三號

逕啟者。本會定於民國二十一年一月一，二，三日在杭州青年路青年會召集第二次全國代表大會。業已籌備就緒。並定於本月三十一日起在大會駐杭招待所（即青年路青年會）開始辦公。務希各地醫師公會出席代表列席大會。同志屆時惠臨報到。以便供給膳宿。再大會日程業已排印。凡後到會提案者。請寄上海愛文義路M一三〇號本會總事務所。不及編入者。請作臨時提案。務希公鑒。

敬謝姚佐頓大醫生清濁妙手

鄙人旅居上海。不幸傳染白濁。屢醫罔效。中西醫藥。遍服無靈。迨見報載閱姚大醫生清濁特效。再三讀之。上海特別市衛生局檢驗合格。取證第八十七號。治洗射三天。無感德之餘。統祈登報鳴謝。並望患者速往診所。上海三馬路大舞臺對面姚大醫生受聘於軍政各界。懸壺已久。……

江甲4631

振興穗記潤碾米廠遷移通告

本廠茲因房屋翻造遷移新垃圾橋東首英租界沿河浜中央信託公司堆棧隔壁街內照常營業如蒙惠顧毋任歡迎特此通告　戌A3517

本報八十三期圖畫週刊改於民國廿一年元旦隨報奉贈

天津昨到日軍五百五十名尚有千餘在塘沽候車⊙日飛機到大窪站轟炸⊙二中全會通過國民政府組織法⊙馮玉祥自太原啓程入京⊙（見國內要電）**日議會開幕⊙**（見國外要電）**陳銘樞等來滬勸孫科等入京⊙**（見本埠新聞）

命令

國民政府二十六日令　任命楊杰爲陸軍大學校長。此令、又令、參謀本部參謀次長葛敬恩呈請辭職、葛敬恩准免本職、此令、又令、任命黃慕松爲參謀本部參謀次長、此令、又令、任命李益滋爲國民政府參軍、此令、又令、江蘇省政府委員兼教育廳廳長程天放呈請辭職、程天放准免本兼各職、此令、又令、任命周佛海爲江蘇省政府委員、此令、又令、任命周佛海兼江蘇省政府教育廳廳長、此令、又令、教育部參事趙迺傳另有任用、趙迺傳應免本職、此令、又令、任命張忠道爲教育部參事、此令、又令、任命樓景越爲國民政府警衛軍第一師師長、此令、又令、茲制定實業部中央工業試驗所組織條例公布之、此令、

國內要電

大批日兵到津

前後計千七百人　日租界戒備加嚴

［天津］由佐世保出發之日兵、二十六晨六時抵塘沽、第一批乘北寧路車、午十二時十五分抵津、計官兵五百五十名、迫擊礮六尊、機關槍八架、馬五十四、軍火及軍用品千五百箱、香椎司令志田參謀桑島領事新坂署長、及日僑二百餘人、到東站歡迎、尚有二批三批千餘名、定二十七運津、我市民見日本向天津增兵、日界戒備加緊、謠言繁興、遂又紛紛向英法義租界及特一區遷移、（二十六日專電）

［天津］開至天津之第一批日兵、計一大隊、今日午時由塘沽抵天津東車站、當火車入站以前、日租界派來之兵士、在站四周守護、不許行人通過、明日尚有一隊步兵從塘沽來、內有砲兵、前後兩批共一千七百人、由日本分乘運輸艦三艘直達塘沽、（二十六日路透社電）

津市被佔警所　昨經我方接收

［天津］久被日兵佔據之二區六所、二十六日上午十時、始經我方接收、被日兵奪去之手槍四支、亦由日兵交還、惟日兵在該所轄境之防禦物、依然未撤、我警察仍不能恢復崗位、（二十六日專電）

駐津各外領　交換保僑意見

［天津］本市各報二十六載、美領二十六下午二時邀集各領會議、討論日兵到津後、各國保僑方法、據記者調查、領團並無會議、自津變後、各領對日兵舉動均甚注意、時用電話交換意見、各向其本國報告、（二十六日專電）

日飛機　轟炸大窪車站

投擲重磅炸彈多枚　我鐵甲車仍守車站

［北平］錦州電、大窪路軌修復後、今午又到日機二架、擲彈八枚、六零二次客車三等車一輛被炸毀、旅客傷亡調查中、同時彰武縣到日機二、擲彈二、損失不大、打虎山到日機一、偵察半時而去、（二十六日專電）

［天津］二十六午日飛機一架、到大虎山偵察數匝飛走、同時彰武站有日飛機兩架投擲二彈、無損壞、（二十六日專電）

［天津］據溝幫子電稱、大窪站南二十五被日機炸燬路軌、晚六時修復、田莊台仍在日兵手中、該地有日步兵三百餘名、大礮十尊、騎兵四十餘名、並有北侵模樣、我鐵甲車仍守大窪站、二十六午日飛機二架、掩護田莊台日兵前進到大窪站投八彈、炸燬六零二次車之三等車一輛、旅客死傷若干、尚在調查中、（二十六日專電）

◉錦州　中國當局接官報稱、日飛機二架今日在大窪附近鄉下重炸彈二十枚、火車一輛受損、傷華兵一名、今日正午日飛機一架飛過打虎山溝幫子、但未拋擲炸彈、（向有日飛機一架、在彰武鄉下炸彈三枚、但無死傷、（二十六日路透社電）

◉錦州　據此間華軍司令部所發表之官場消息、日軍與華軍鐵甲車在田莊台衝突、結果中國鐵甲車向大窪北退八里、昨日日飛機若干架發現於大窪附近、在中國鐵甲車四周擲落炸彈、略傷機車、炸彈力頗大、其爆裂之處、輒有深邃六尺之洞、今晨日飛機又來、不專攻鐵甲車、但攻擊車後之軌道、致損毀軌道而斷鐵甲車之歸路、工程師現正忙碌工作、今夜軌道修理工程可望完竣、日軍在瀋陽之北及西北、現仍甚忙、二十二日法庫門爲日兵二百人所佔據、但現駐法庫門之日兵已增至一千八、面對此路日兵之華兵、爲第三騎兵旅、分佈於打虎山至通遼鐵路一帶、計通遼彰武新立屯三處、各有華兵一團、駐於新立屯之一團、今日已接到訓令、向東北行、如日軍由法庫門西進、可迎擊之、但至目前尚未接到該方面發生戰事之報告、（二十五日路透社電）

瀋陽日軍司令部　繼續宣傳匪警

鳳凰城被股匪圍攻　遼西戰事有停頓說

［瀋陽］日軍將在耶誕前後開始攻錦之計劃、今日幸未實現、但日軍與土匪及非正式軍隊機續在遼寧南境作戰、就種種現象觀察、中日正式軍隊、恐不免於年初開始交綏也、今日日軍司令部仍繼續宣傳匪警與中國軍隊之脅迫、作爲用兵之藉口、竟揚言中國正式軍隊已佔領遼陽、沙河・千山・陶崗子與海城等處、皆在滿鐵附近、此項軍隊日人稱爲保受遼寧公安局長黃式遵之指揮、又宣傳北寧路中國軍隊已準備收復失地、祇待張學良之命令、謂榮臻在北平即與張學良等會商此事、又稱、有土匪五百人、今晨攻擊安奉鐵路之高麗門與鳳凰城、燬電話電報綫、同時又有二百土匪攻擊四台子、今日安奉路交通中斷、本溪湖與連山關、已各有兵車一列、開往匪警地點增援、鳳凰城車站、方在土匪包圍之中、日本前陸相南氏已於星期四抵瀋陽、負有特別使命、不日即將往作戰區域視察、齊齊哈爾軍用飛機一部份奉命南來、目的地未發表、（二十六日國民社電）

［瀋陽］日軍司令部發表公報稱、今晨十二時三十分距安東西北三十一里之某地點、電報電話綫均被割斷、嗣聞有匪五百攻擊鳳凰城車站、警察一小隊及當地居民一隊與匪交戰、當時婦孺均避入車窖站內之地中、他方面消息則匪衆卒被擊退、日軍事當局聞警、即由安東派兵馳往、又聞安奉路綫其他二車站亦遭匪攻、詳情未悉、（二十六日路透社電）

［東京］漢城消息、謂瀋陽與安東路綫業已修好、兩處間交通現已恢復云、據滿洲傳來之最近息消、朝日新聞所載毀橋之說、殊覺失實、襲路者約有千人、拆去橋上軌道、焚燬枕木三十根、並割斷電話與電報綫、其目的在阻止日軍向瀋陽前進云、瀋陽消息、謂襲攻者、係攻擊鳳凰城、該處警察及車站人員與義勇隊竭力抵抗、歷兩小時卒擊退之、聞敵方死亡數人、但日方僅陣亡退伍兵一人、（二十六日路透社電）

［東京］朝日新聞接安東特派員電、據謂今晨一時半、鳳凰城附近八十米達橋及電綫被華人所毀、致瀋陽與安東間交通全阻、機關槍隊已由安東馳往亂事地點、今晨四時特開火車載工程修理隊前往鳳凰城、（二十五日路透社電）

［瀋陽］據日人官場消息、遼河以西現無戰事、因該處內匪衆行動、難以確悉也、官場言及中日鐵甲車在田莊台北面衝突事、謂日軍北行、遇有裝野戰砲兩尊之中國鐵甲車、而擊退之云、人有謝以

天籟閣舊藏宋人畫冊

上海商務印書館最新印行

四色套版精印　活葉裝一鉅冊　宋錦封面　外加綢盒　定價八十元　新年用品廉價期中九折發售

是冊內有天籟閣印、清夜無塵印、項墨林父祕笈印、及墨林祕玩印、子京父印、項墨林鑑賞印、項子京家珍藏印、墨林山人印、係明代檇李項氏收藏精品、其後曾歸太倉王奉常家、又有煙客與貴印、今爲閩縣李氏觀權齋所藏、付四色版印行、載有中英文說明、公諸海內外同好、洵流傳有緒之物、極可寶貴、（另有珂羅版印本定價三元）

啟文絲織廠

冬汛　大廉價

採辦禮品的機會▲

—十二月六日至一月五日止—

—最低價格・每幅二角餘—

絲織風景・照像・花卉・字畫・

—目錄樣張・承索即贈—

其他各種絲織實用裝飾著名墊毯錢袋……等種類繁多詳載目錄

發行所　上海・杭州・南京・廣州・香港・汕頭……　批發部　上海西門內滬沙場（散30）

國貨　立勃絡髓・利服爾　答問

前登廣告、愧未能詳、蒙勞垂問、爲答如下▲有問市售普通補血劑、多含鐵與砒、何以往往有害胃腸、其藥有無含砒、亦有簡確之試法否。　本店按補血藥、以鐵砒爲最效。然血虧者、常有胃腸病狀。而胃腸病甚者。亦易血虧、鐵砒又易惹起胃腸種種障害、（即熟地黃等、亦滯膩害胃）故往往有害胃腸、反增其病。「立勃絡髓」係特別化合、胃中不生變化、至腸立可吸收。此藥曾經長時間之製煉結合、（用些硫酯、照法「試」、即可證明）已變成如「食物內之鐵、於小腸吸收後、而存於肝內、以備增補血色素、及赤血球之用者」相同的物質。故服後極易吸收同化、不害胃腸。而見效特速。與普通補血劑不同。惟別藥有無含砒、尚無簡而且確之試法可告。▲有問服者、如於鐵砒無須禁忌、則利服爾與立勃絡髓、相間輪服更效、其理何居。　本店按「利服爾」補血固甚效、但絕非猛補、不如鐵劑之多血者服之、即有腦出血（中風）咯血等虞者可比、此藥具有調節性、每能持平、故遇胃腸及大小便有障碍時、均有調整功用。血壓過高。亦能下降。「立勃絡髓」雖含鐵砒、然不害胃腸。以鐵供造血之材料。以砒鼓動造血之機關。（然有等血虧、非材料缺乏、非機關不靈、乃因中毒、而赤血球解散所致）今以「利服爾」解毒之功用、防止赤血球之崩壞。則補血之功、自更周備而宏偉。且「立勃絡髓」兼有變質性、於血虧而有神經衰弱、及因癆疾、因梅毒未清、而血虧者。尤宜。「利服爾」兼有解毒免疫性、遇傳染病流行時、服者血液中、能格外旺生「免疫體」以抵抗病毒。若二者相間輪服、或同服、獲益不更多乎。

上海南市虹橋西街　福康西藥店述

為小失大

身患萬惡梅毒。不求靈葯絕根。而反省小錢而用賤葯。此何異火車捷駛臨頭。尚欲在軌上拾金也。

德國獅牌　新六〇六

（即九一四）爲治梅毒聖劑。其價雖較昂。而其效最偉。病者幸勿貪小利購他種賤葯。貽後患於無窮也。

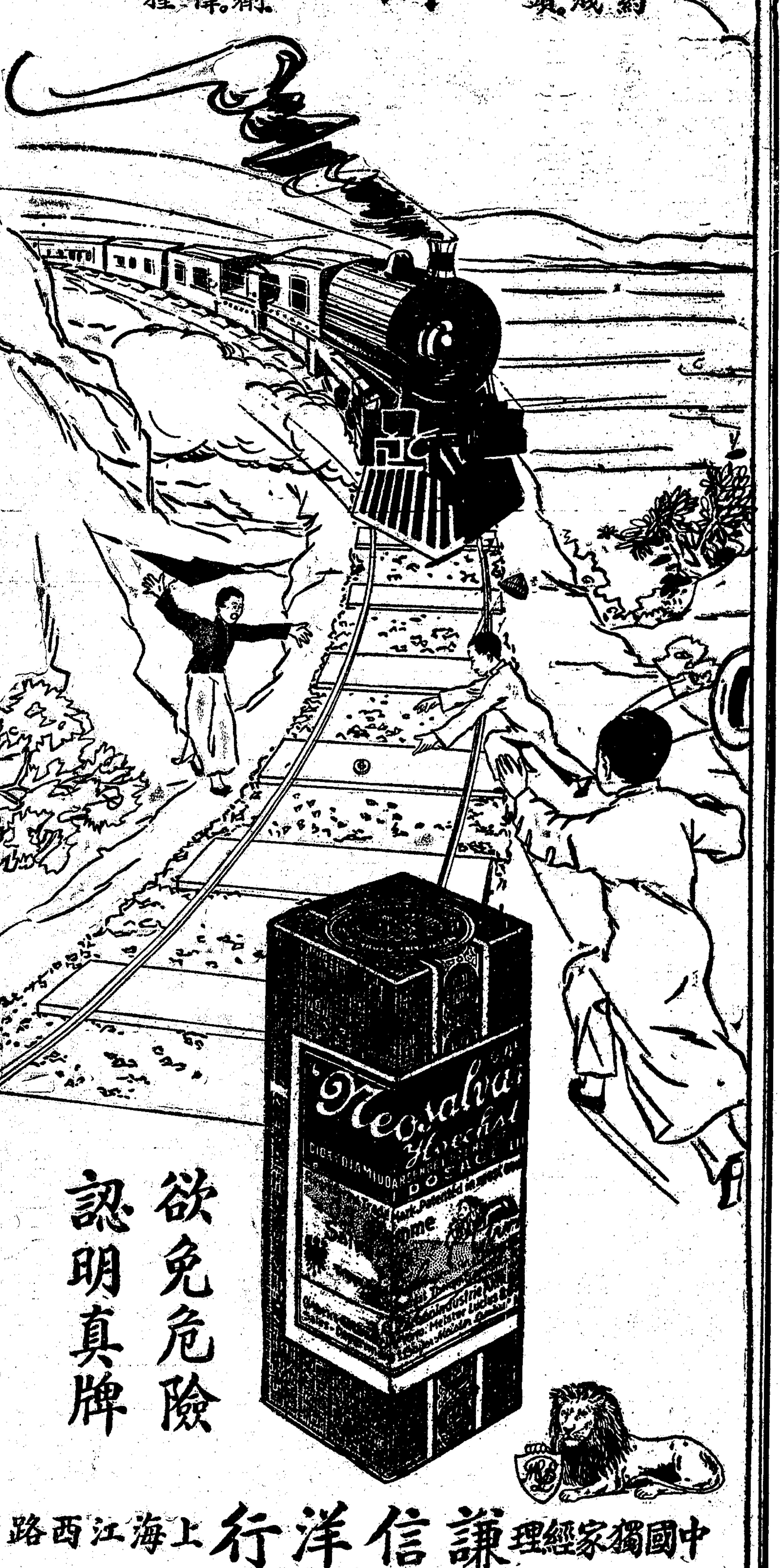

欲免危險　認明真牌

中國獨家經理　謙信洋行　上海江西路

民智書局最新出版

現代外交學

楊熙時著
定價大洋一元

本書爲關於外交學最有系統之專書，著者治國際政治有年，此書爲其最精心之傑作。全書三十餘萬言，對於近代外交之理論方面，論述至詳。首論外交之意義與外交權之作用。次從法律方面說明外交學，而於國際法之建設與演進，有精透之說明。中篇論述古代之國際關係，中古歐洲外交及近代外交之縱斷的觀察與實際的解剖，源源本本，爲系統之敍述。其後篇則詳論外交機關，外交上之特權，國際契約，租借地，國內航行權等。目前國難正殷，國人對於外交系統知識之需求至亟。本書出版，對於國人實爲最有價值之貢獻。

朱執信先生自書詩遺墨 實價大洋五角
廖仲愷先生自書詞稿 實價大洋四角

朱廖兩先生爲本黨先進，平生不僅功業遺留人間，而其詩詞，亦至珍貴。本局特搜集兩先生自書詩詞，特爲刊布，以廣流傳。其中更有漢民精衛諸先生親書跋語，尤爲名貴。

懷娥鈴演奏法 豐子愷 裘夢痕 合編
實價二元（洋琴伴奏附）

近年來我國士女喜習Violin者，日見增多，但國內無良好之教本，可供學者演習。本書爲豐子愷裘夢痕兩先生所編著，開始卽詳細說明各種實習方法，并附圖解，使學者先得正確之觀念，然後練習「放弦」「用弓」「運指」「拍子」等等，可以得心應手，不感困難。所選各曲，均旋律優美，易感趣味。後附獨奏曲十首，均有洋琴伴奏，尤爲意味深長，誠爲初學Violin者之良友，各級學校採爲教本，極爲相宜。

開明書店發行
上海 廣州 北平 南陽 漢口
（全國各大書坊均有經售）

C.102

上海法政學社最新出版 半價 五折

公司法詳解

▲律師朱方著（定價二元四角）五折
本書分上下二卷，上卷導論公司法之原理，下卷將公司法條文，一一加以解釋，遇其難解處，更假設事例，以闡明之，使閱者一覽了然。凡與公司有關之法官，律師，公司職員，股東，及法校師生，均應置備，以便遇事檢查，無須求教他人也。

保險法詳解

▲法學士朱方著（定價九角）五折
本書於保險法之原理，保險之用，及保險人與被保險人之權利義務，保險程序，一一依據法令，詳加說明，並將上海各保險公司章程搜刊卷末，以便參考。

票據法詳解

▲法學士朱方著（定價八角）五折
本書按照立法院理由原案，參照各國法制，工商界習慣，逐條搜集，一一加以解釋，並將本法之沿革及術語，另列專章說明，又羅列票據上各種習慣制度四十餘件，較之他種僅就條文解釋而不合實用者，確有上下床之別。凡工商界，金融界，以及法官，律師，會計師，大學教授，工商校學生等，均有研考之必要。

現行特別刑法彙編集解

▲王樂民著（定價八角）五折
本書依各種特別刑法頒布之次序，彙錄全文，更附各法之附屬法令，並就最高法院歷來之解釋，逐條附列（目錄如下）：懲治盜匪暫行條例 懲治土豪劣紳條例 危害民國緊急治罪法 懲治絕匪條例 禁烟法 私鹽治罪法 海陸空軍刑法 暫行反革命治罪法（已廢止但仍錄供參考）……

現行工商民刑事調解法規集解

▲法學士朱方著（定價二元）五折
本書分總則分則二編，逐條解釋，並附說明，凡調解法令，無不搜羅，可備研究法律者之參考。

司法院解釋女子繼承權彙編

▲張盛白編（定價五角）五折
本書共分七章，凡關於女子財產繼承權之各種法令解釋，例案，搜羅無遺，並附時人論文。

司法院解釋婚姻問題彙編

▲盛白編（定價四角）
本書自國府成立至最近，所有男女婚姻事件之各種法律解釋及判例，分類彙編，可供研究。

外埠函購需寄費二成

上海四馬路 廣益書局 總代發售處

（分售處）北平●天津●濟南●漢口●重慶●長沙●南昌●宜昌●開封●廣東●廣益分局

民衆呼聲

第七期出版了

本期要目
▲蔣介石又種下一大禍根
▲關於二部演選之死
▲一二一七南京事件
▲對於南京一中全會之希望
▲蔣介石下野的認識

第八期提前定於元旦日出版

通訊處上海愛而近路明德里一三八號趙君轉

建國月刊

第六卷第二期出版

本期要目
▲論「學生行動之制裁」的「八項痛心」
▲政治公開與中國前途
▲政治改革案和中國政治的出路
▲日本侵略滿蒙的大寫眞

本刊宗旨
（一）闡揚三民主義的理論與實際
（二）整理本黨光榮之革命歷史
（三）討論實際建設問題
（四）整理本國學術介紹世界學術思潮

插圖 水災攝影（四幅）

國難期中黨員與國民應有的努力……邵元冲
丙午萍醴起義記（續）……陳春生
中山先生知行觀念之實證的研究……祝世康
官吏之責任……秦合章
科學精神……徐延平
德法英美小學師資之訓練……程啟燊
戰後德國財務行政概要……羅篁
心的問題（續）……董汝舟
孜師和老虎……程石泉
特歌 東北事變中之日軍行動……子沙

（總發行南京成賢街一十五號建國月刊社）
（代售處各埠商務民智及各大書局）

光華書局大廉價大贈品

大廉價
（一）本版書九折
（二）外版書八折
（三）讀書會會員照章優待
（四）同業批發特別優待
（五）廉價期限本月底截止

大贈品
購本版書滿洋一元者，除此種廉價折扣外，再贈精美日曆一只，此日曆係本局自製，用五彩色印，美麗可觀，每只價二角五分，同業現欵批發亦可，詳章承索即寄。

特別廉價部
本局門市部內設有特別廉價部，陳列各種名著千餘種，內容完整，僅書面稍有污損，原售價者，現一律減售一折至五折，本局地址上海四馬路中市。

讀書會
光華讀書會是現代大衆青年的唯一讀書集團，對於會員確有極大利益，已有會員萬人，期限將滿，務希讀書諸君從速入會！詳章承索即寄。

何香凝主辦 救濟國難書畫展覽會開幕

本會定於十二月廿八日開幕（舉行展覽四天）至卅一日爲止 會塲 西藏路寗波同鄉會 時間 上午九時至下午五時 歡迎各界自由參觀

深得三民五權之眞髓 闡發法治救國之傑作
憲法蓓蕾 發售特價
本書爲旅平雲間名士凌措助氏著，今春會一度南來推銷，正値國民會議開會，各界需要甚殷，大有供不應求之慨，現由大東書局承銷，當茲國民救國之呼聲中，更宜人手一冊，藉明法治救國之眞義……
定價一元 特價半元
上海四馬路大東書局及各省大東書局均有代售

■應徵交通銀行行徽諸君公鑒
敝行徵圖案本日已由董事會議決採用劉屺瞻君所繪圖樣，除另函通知外，特此廣告。
交通銀行總管理處總務部啟 十二月廿四日

人身害物 痰敵藥片

痰！產生於肺部，而爲人體中一有損無益之害物，故必除之，乃始無慮。本藥房之痰敵藥片，確有化滅積痰，剷除痰根之神效，靈驗無匹。
大瓶售洋二元 小瓶售洋一元 各大藥房均有出售
上海四馬路

茲爲適合病家之需要起見，特於原有之藥片外，新增（痰敵露）一種，其藥力性質功效與藥片完全相同，可由病家隨意購服，價目每瓶一元五角。

中日鐵甲車是否如本莊宣言中所謂之阻撓日軍勦匪行動者，日本軍人對此，不作斷語，僅謂日軍將銷除阻撓，決不猶豫。又謂潘訊日軍近在勦匪時所拘獲之便衣兵，携帶巨欵，得悉前遼寗省黃警廳長由錦州派員使之阻撓日軍行動云。在遼河以西招致匪衆而改編，日兵一隊由營口赴田莊台者，現已折回營口，而佔據牛莊之日兵，亦撤回營口。日軍在遼河西岸勦匪行動之傳頌，適與數大國警告日政府之消息，同時發生，可注意也。查遼河距錦州約六十哩。（二十五日路透社電）

北甯車在興隆店被阻 誤點七小時

【北平】北甯一零二次車被日軍阻於興隆店，誤點七小時，今晚始抵平，有白旗堡難民百餘來平，據談，白旗堡附近成匪世界，十室九空，不遇無以爲生。（二十六日專電）

【北平】六零二次車被日機炸死壓車巡警一。（二十六日專電）

田莊台之役 我軍死傷人數

【北平】田莊台之役，華軍死三十餘人、中尉排長受傷一、日兵死傷甚少、但潰竄者百餘人、日軍於某處遺留戰馬百餘匹、韓麟式步槍百餘支、迫擊砲十三架、皆東北兵工廠出品。（二十六日專電）

矢野勸張撤兵

【東京】日本官塲雖否認駐北平日本代使奉命向張學良發最後警告之說，但承認矢野昨曾與張有一度之談話，聞矢野現仍竭力勸張自動撤兵，否則衝突必不可免。日本官塲對於英美法之照會日本表示煩慮，現有明白表示，以爲列强如僅表示對於亂事蔓延關內之惶慮，則日政府定可不若是之憤激，使列强果如此，日本定即發日軍行動以滿洲爲限之諾言，但有不可不知者，日本不能容許第三者干涉日本所認爲恢復滿洲本境和平與秩序所必要之任何行動云。（二十六日路透社電）

榮臻自平赴錦

【北平】榮臻昨晚同朱光沐返錦。（二十六日專電）

東北政委會 委員名單發表

【北平】東北政委會委員名單，昨晚發表，計張學良．韓復榘．萬福麟．王揖唐．李石曾．徐永昌．熊希齡．龐炳勛．張繼．方本仁．沈鴻烈．王樹常．胡適．蔣伯誠．劉哲．湯玉麟．蔣夢麟．魯蕩平．宋哲元．傅作義．吳鼎昌．于學忠．商震．劉鎮華．周作民．湯爾和．趙戴文．門致中．張伯苓．張作相．羅文幹．（二十六日專電）

【北平】東北政委會今午在順承王府開第一次談話會。（二十六日專電）

日對三國覆文 故今晨送出但不公布

【東京】日本致英美法之覆文，明晨可望發出，並不公佈，但在覆文送出後，將發表一長文，說明日本立塲，英美法來文簡短，並非一樣，故覆文亦各異，但聞覆文頗簡短，不過聲明收到來文而已，惟在英美法大使至外務省收取覆文時，外交當局將對之宣讀說明文，查英美法來文請日政府注意於十二月十日國聯行政會所通過之議案，而美國來文則言及國務卿史汀生贊助國聯議案之言論。（二十六日路透社電）

馬占山赴克山 三道鎭中日軍衝突

【哈爾濱】馬占山二十五偕副官長唐鳳甲赴克山閱防。（二十五日專電）

【哈爾濱】黑日領向馬占山要求、通令各地商民、勿仇視日貨、馬覆謂、此爲民意趨向、難干涉。（二十五日專電）

【哈爾濱】今日午後二時、日飛機一架、飛林甸偵察、未投彈。（二十五日專電）

【哈爾濱】二十四晚日軍騎兵百餘至三道鎭、與我黑軍周圍發生衝突、爲我軍擊退。（二十五日專電）

【北平】馬占山電平稱、二十四晚赴拜泉視防、日機時來偵察投彈、我步騎各部取防守態度。（二十六日專電）

黑治安會改組 王忠部開黑協防

【哈爾濱】黑垣治安維持會改組、取消委員制、由吉祥．李蔭棠充正副會長。（二十五日專電）

【哈爾濱】黑垣日軍兵力單薄、調遼西偽自治軍王忠部千餘、開黑協防、在運輸中、吉垣日軍兩聯隊二十五日開往遼西。（二十五日專電）

【北平】駐江日軍開回遼省者四五百名、多門確已返吉。（二十六日專電）

哈日領訪俄領 解釋建築飛機塲事

【哈爾濱】哈日領大橋二十四往訪俄領司氏、謂日在哈建飛機塲、僅爲臨時性質、日後決取消、現在不爲妨碍俄方權利事、請轉知貴政府。（二十五日專電）

熙洽派員 運動駐哈軍隊

【哈爾濱】熙洽派警備第二旅長李維一來哈、密向軍隊運動叛變。（二十五日專電）

瀋兵工廠 繼續製造戰具

【北平】瀋陽來人談、兵工廠早存原料及未製竣各種戰具、二十起、日方又召集工人回廠、繼續製造、近日省城流行一種民謠、亦謂係多年前之讖語云、兩山夾一關、戶骨堆成山、血染錦州地、瀋陽一溜烟、龍州不用打、收回旅順大連灣。（二十一日專電）

漠河俄匪肆擾

【哈爾濱】漠河發現大股白俄匪、擾亂地方、居民均避逃、馬占山電蘇炳文旅往剿。（二十五日專電）

陳銘樞電請白里安制止日方攻錦

【南京】關於日軍攻錦問題、業經特外委會議有辦法、一面並電國聯行政院主席白里安、請嚴行制止、該電由外部起草、經外委會修正後、卽由行政院長陳銘樞署名、用急電拍出、內容大致謂日軍不僅不遵照國聯決案實行撤兵、且調動陸空大軍向中國遼寗省府所在地之錦州、開始猛攻、實爲有意破壞國聯之決議、中國政府盼望國聯對日本此次能引起世界極大危險之暴力、趕速採取有效方法予以制止。（二十六日專電）

中大駐軍撤退

【南京】衛戍部以中大將復課、無駐軍必要、於二十六晨將軍隊全部撤去。（二十六日專電）

本報定價目
中國境內每月洋一元三角五分，每三個月洋三元八角五分，每六個月洋七元五角，全年洋十四元六角（日本朝鮮同）◎新疆蒙古每月洋二元四角◎歐美各國每月洋五元六角◎香港澳門每月洋二元九角，報費先惠，郵票不收

本報廣告刊例
◎特等（甲）登於報名下以二十六字高爲一行共廿二行每日計洋二十元
（乙）登於提要前以四十字高爲一行共十五行每日每方大洋十九元正
（丙）登於新聞欄中以四十字高爲一行每次以三行起碼每行大洋九角
◎頭等（甲）報名旁上封面半版地位每日每版洋二百廿五元
（乙）自下封面起至封底前止每行計八十二字高每次以二行起碼每日每行大洋一元八角
◎二等登於緊要分類廣告地位每日每行以二十字高爲限每次至少四行多至一百行每行大洋四角
◎三等登於本埠增刊分類廣告地位每日每行以二十字高爲一行每次以四行起碼每日每行大洋二角
◎圖畫週刊每次每方寸洋四元備有詳章函索即奉

本館電話 總機 九一三四五 九一三四六 九一三四七 九一三四八 四線轉接各部 辦事室
電報掛號 六〇七八

本報開設上海漢口路二十四號始自同治十一年卽西曆一八七二年

冬至後 應服之補品

冬至一陽生。日晷由是而日長一綫。冬至陽生春又來。氣候由是而旋轉融和。吾人四時乘六。精神之消耗。筋骨之勞動。屆冬至亦告一結束。故吾人於冬令必服補品。以資營養。百齡機有大補元陽。調攝諸虛百損。滋養血液精液胃汁腸汁等種種奇效。若於冬令服百齡機。則來春少者發育完全。壯者智力倍長。老者精神矍鑠。請即購服。則健身却病。益壽延年。堪爲預頌焉

贈送康健指南 承索每册附郵五分開明詳細姓名住址即寄

大瓶二元小瓶一元各埠中法中西五洲濟華堂及各大藥房大商舖均有售

上海白克路十四號 九福製藥股份有限公司 發行

肺形草

肺癆病特效藥
首先發明 第一神藥 仿冒日多 病家注意

各埠經售處
南京 花牌樓太平街同昌車行
鎮江 日新街九豐麵粉公司
常州 城中市巷口均益公司
無錫 大河上岸李機會
無錫 北門外大陸藥房
蘇州 嘉餘坊十號普益公司
蘇州 觀前怡昌祥
杭州 柵橋圖子巷朱明初醫室
寗波 天后宮前天壽堂藥號
南昌 上水巷十二號許壽仁醫室
九江 環湖馬路益源裕爆莊
漢口 集家嘴金源裕爆莊
長沙 學宮門上瑞福發祥爆莊
安慶 西門外同德精鹽字號
福州 中亭街同仁參藥行
廈門 大同路恭安藥局
汕頭 昇平街十三號亞東公司
濟南 美孝街明春堂藥房
營口 西頭魚市口永順昌行
廣州 靖海路三十三號利生大藥房
梧州 小南街中發大藥房
香港 永樂街白拉茄四七號
爪哇 萬隆埠拉中興大藥房
菲律賓 馬尼拉吉寗街一百廿五號
星加坡 亞州藥品公司
台灣 台南市港町一丁目五九番慈生堂

詳細說明函索即寄 [illegible]

上海石路新普慶里 天濟醫室 總發行

遺失劃條聲明

本月廿四日敝公司付來新豐號支永豐莊第四九八六號劃條一紙計元八千兩正該條因在途遺失除向永豐莊止付並由新豐號登報聲明外特再登報聲明作廢

中國農工銀行啓 乙A 8060

莊票遺失聲明作廢

茲遺失永豐莊第一萬九千七百四十六號十二月念九日期本票一紙計元二千五百九十七兩正除已向該莊掛失外合行登報聲明作廢特此通告 元茂永金號啓

遺失

茲於十二月二十六日下午三時在外洋涇橋附近遺失申新紙包一包內有收據兩紙另有四紙舊新聞報紙一張新民國日報紙一張倘有人拾得者在三日之內送到城內三牌樓學院路二百二十弄內六號李宅間係先生備有酬勞金三十元決不食言

張振鑒

昨報度已寓目我已到過尊寓導涵惶急不堪小導日夜啼哭請速以地址函告寰球我當於接信後二十四小時內親自奉訪面談一切也 亞啟

孫乃驥啓

懸賞緝拿丁冲亮

寧波湖西細頭人火油公司出納員丁冲亮於本年九月中旬因取款潛逃至今未獲如有人能將其拿獲送案者賞洋四百元如有通風報信因而緝獲者賞洋二百元

上海交通銀行

紫炳根鳴謝

猥以小兒彌月渥承 華藻榮頒更荷 高軒戾止筵開湯餅琳瑯增四壁之光喜溢蓬門金碧拜百朋之錫謹臨風而拜 德尤積日以傾心唯接待不周深滋簡慢特鳴謝悃敬乞 亮原

戊A 3539

訃不週

顯生妣高太夫人痛於民國二十年十月十六日酉時壽終滬寓內寢享壽七十有四歲謹擇於廿一年一月二日下午二時發引扶柩回籍五日在潯領帖恐訃未週哀此報 聞

孤哀子邱炳均（竹蓀）炘（寅叔）燦（華慶）泣血稽顙

幕設南潯本宅 滬寓勞合路長吉里

訃不週

顯考丁公諱維藩號价侯府君痛於中華民國二十年九月十八日申時壽終滬寓正寢距生於清同治乙丑年又五月十三日丑時享年六十七歲不孝等親視含殮遵禮成服已於國曆十月十八日扶柩暫停本埠京江公所茲擇於民國二十一年一月二日在上海文監師路華商別墅領帖另行涘吉扶柩回籍安葬恐訃告不週特再登報奉 聞

孤哀子道 承重孫陳本培 泣血稽顙

訃不週

顯祖考聲根太府君痛於民國二十年十一月二十日壽終滬寓正寢享壽七十歲茲擇於十二月廿六日題主廿七日領帖未時發引扶柩回籍安葬於鄞縣東鄉武陵橋塊壽恐訃未週哀此上 聞

孤哀子 承重孫 泣血稽顙

家庭工業社對於襲用名稱之警告

護按工業社三字固爲一種普通名稱例如銀行報館等稱而於工業社上冠以家庭二字則與銀行之上冠以中國二字報館之上冠以新聞二字相同用商號名稱業經由部註册與商人通例之商業註册僅限於同一城鄉者不同決不許任何取巧方法以資影戤混淆查民國十九年時本社即因有合乎呈請工商部禁止襲用奉到批令及在工商部商標局註册……

法租界公館馬路大豐昌號緊要啓事

茲有人在外私立小號取貨……

松江仲泰時啓事

頃聞旅滬各親友回松述及近有人冒名鄒聲查鄒人生平謹飭自持對於經濟往來向必躬親接洽倘或親友如再遇有行施詐騙技倆之人請即鳴警解究或通知鄙人……

命玉堂啓事

閱本月十四日申報登有張嘉惠律師代表怡大綢莊徐金生辭職啓事一則閱之不勝詫異……

瑞綸堆棧緊要啓事

本棧於廿三日晚九時被盜破門入內劫去……

瑞綸賬房

天祿鞋帽莊緊要啓事

敬啓者小號不幸失慎將後部工場付之焚如致一時不能繼續營業新舊主顧倘荷下惠概請駕臨北首聯號華盛頓鞋莊不勝感幸至本號則在日夜整理中一俟就緒仍照常營業特此佈白希各 賜鑒

Z A7972

國民政府參軍處啓事

啓者陸海空軍總司令部送來本處服務之顧問諮議參議各員請於登報一星期內各造履歷一份逕送本處以備考查幸勿延誤是所至盼此啟

戊A 3538

夏晴川黃仲英范一隅爲合肥耀遠電汽公司向上海新通貿易公司定購機器退保聲明

……新通公司訂購電汽引擎及發電配件等所有辦法均經載明合同……

Z A7791

孫科 鄭洪年 梁寒操 蔡建卿 葉恭綽 吳鐵城 孫繩武 李濟華 敬告沈卓吾先生戚友公鑒

啓者沈卓吾先生因公出返滬途經大德輪失慎之險遂罹至今日生死存亡迄無確息現正多方尋覓結果如何殊難預測惟卓吾先生以往事蹟及人格多有堪使同人紀念之處苟遇慘難善後事宜良非無叔伯終鮮兄弟母老子幼之家庭所能負此重責凡關愛卓吾先生者盍共同商榷焉

Z A8024

律師汪祖蔭代表蚌埠九章綢莊聲明定期裏字號大票作廢

茲據當事人九章綢莊所立裏字……五千三百二十七兩五錢大票一張其銀已由南京通滙莊付過九章往來帳內其票無論何方面留存或拾得一概無效恐未週知特請登申新兩報聲明等情據此合代聲明作廢如上

甲A 3255

章士釗律師受任華商紗布交易所常年法律顧問通告

事務所四川路九江路口東亞銀行三樓 電話一二二七一

章士釗律師受任浙江飯店常年法律顧問通告

事務所四川路九江路口東亞銀行三樓 電話一二二七一

朱紹文 金植之 律師代表 金鼎臣 沈氏 聲明協議解除同居關係

茲據當事人金鼎臣沈氏……動爲協議解除同居關係各自過活凡同居期內沈氏所有財物等等彼時一律……斷糾葛此係雙方自願各無反悔除另訂協約雙方簽字外再請代表登報聲明等語前來合行代爲登報通告

朱紹文 金植之 律師事務所

甲A 3246

律師李國珍代表金城銀行標賣受抵之上海中國鐵工廠有限公司全部財產公告

本律師接受金城銀行函稱上海中國鐵工廠有限公司以全部廠屋機器生財向本銀行訂立合同押借規元七萬五千兩又透支規元一萬兩到期已久迭經函催該公司將欠本息清償迄未照辦……

電話三五三三四號 Z A8033

胡覺律師受任莊鼎昌君常年法律顧問

本律師受莊鼎昌君聘任常年法律顧問嗣後如有侵害莊君名譽財產及身體上一切公益本律師當依法盡保障之責特此通告 事務所北京路一百號（鹽業銀行）四樓 電話一五六八四號

ZA0538

沈鈞 王建範 律師代表祥茂行等九家警告高行鎮增泰蔡海榮

據祥茂南公茂元生德昌永泰聚泰久和茂興振泰等九家派代表來所聲稱浦東高行鎮增泰號向小行等往來……

ZA8508

律師沈越聲代表關子敏女士駁復吳友遠律師代表黃寶清君聲明

……

鄭重聲明

鄭文楷律師代表厚生滋記紡織有限公司職員代表蔣仲和許典煌周其昌孫可畏敬告全體同仁啓事

……

魏文翰楊凜知吳國昌律師代表正義商業儲蓄銀行股份有限公司清算人啓事

……

俞從道律師證明 方錫章受李勝懷（即李厚措）退新升泰記木器號之股份並退保啓事

……

ZA8073

王士宗律師代表合福地產公司王伯薪對於法工部局地册第二六七一號法册道契第二四九三號及法工部局地册第二六七一B號等地產之通告啓事

……

ZA8054

李時蕊律師代表楊炳華啓事

……

律師郭啓明代表晉源綢緞號反對吳正龔律師代表勝華絲織廠清算啓事

……

胡詠德律師代表源錩祥洋貨號債權團爲封存源錩祥動產事緊要聲明

……

同仁法律事務所王維楨律師陳忠寰律師代表邵聲記駁復陳玉亭之啓事並通告緯通紡織股份有限公司新股東

……

徐永祚會計師代表厚生滋記紡織股份有限公司聲明解散公告

……

戴繼恩律師代表楊耕庠警告徐文俊啓事

……

顏魯卿律師代表春源麟記布號宣告清算

……

江海關監督稅務司布告

……

實業部上海商品檢驗局布告第九號

……

中華民國二十年十二月二十四日

招商局船期廣告

江華快輪准於十二月廿七日(星期日)晚開往漢口沿途各埠均泊
江安快輪准於十二月廿八日(星期一)晚開往漢口沿途各埠均泊
海晏快輪准於十二月廿九日(星期二)晚 直放溫州
嘉禾快輪准於十二月廿九日(星期二)上午十時開往福州

招商局江順快輪直放安慶九江漢口

准於十二月廿七日(即星期日)午十二時直放該埠搭客幸勿失此良好機會 本輪賬房啓

滬興公司 新瑞平輪船十二月廿九日開往瑞安福州南台

船泊南市外馬路十六號碼頭　附售客票處 南市十六鋪 廣駁船 [illegible]

常安公司華安快輪准於本月卅號結關卅一號即禮拜四早開往福州 本輪賬房啓

大來輪船公司　美國郵船公司

十二月廿九日克利扶倫總統開往美國西雅圖
十二月卅日塔虎脫總統開往香港及小呂宋
一月六日批亞士總統開往香港及週遊世界
一月八日胡佛總統開往紐約經舊金山及巴拿馬運河

如蒙惠顧請與敝公司客票部接洽無任歡迎　上海廣東路三號　電話一五三○九

杭江鐵路通車至義烏

本路現已由西興江邊站通車至義烏站經過蕭山臨浦諸暨牌頭安華蘇溪等處每日開行旅客列車各一次所有由杭州往返之旅客可在三郎廟(滬杭路南星橋站附近)售票處購票程序可函詢杭州西興江邊杭江鐵路運輸課啟

交通部無線電台收發新年賀電　廉價

(日期)自即日起至明年一月六日止(一)直達地點(一)國內無線電報通達各地(二)國外北美洲之加拿大美國墨西哥等處南美洲之阿根廷智利等處太平洋之非律濱荷屬東印度歐洲各國(價目)國內華文每字二分半英文每字五分(國外)另訂特別低廉價目(字數)均以十字爲最少限度不滿十字者作十字論(附註)詳情請向各處當地無綫電台詢問　A戊

交通部標購電料通告

本部現擬標購下開電料凡欲投標者請逕向南京交通部臨時購料委員會索取投標簡章並將標函於念一年一月十一日午前送到即於十二日午後三時在本部當衆開標特此通告　計開　莫爾斯紙條二十五萬盤　波紋機紙條三十五萬盤　鑿孔紙條五萬盤　橄欖油二萬磅　雙重隔電子五萬只　隔電子鐵鈎五萬只　鹽腦[illegible]　附註　各商投標價格務須切實低廉所有一切回扣悉皆一概除除倘有上項情弊一經查出標函合同一律作爲無效再各商投標務須一律用中文開價如用洋文者須附中文譯本　A戊2457

江蘇省立女子蠶業學校招生

本校定二十一年一月十八十九日招考春始高級蠶科一年生三十名凡年在十六歲以上二十五歲以下之女子初中畢業或有同等程度志願蠶業者可自即日起附郵函索簡章依式報名　校址京滬綫滸墅關　戊A3567

中國國民黨江蘇省南匯縣各區分部聯合辦事處通告第一號

案准中國國民黨江蘇省南匯縣各區分部聯席會議公函內開查我南匯黨務整理兩載因循坐誤日見消沉各區分部以自覺自救之精神在本期集議確定今後之方針乃有少數黨員率領暴徒劫奪縣黨部以致全縣黨務益陷於混亂狀態爰於本月二十三日召集全縣各區分部聯席會議議決組織南匯縣各區分部聯合辦事處並經選舉張龍江顧祥麟張杰沈嘉傳思傳振平夏周保欣爲委員並推張龍江顧祥麟張杰爲常務委員會務互推分配職務等由准此查該處即日開始工作除分呈並分行外合亟通告各界一體週知特此通告　常務委員　張龍江　顧祥麟　張杰　二十年十二月廿五日

否認出席南匯縣全縣黨員大會

本月二十三日晨有人來滬稱今天全縣黨員大會務須出席等語瑞麒等以事前未接通告頗爲懷疑旋由[illegible]突來強迫簽名瑞麒等拒絕[illegible]之下身不自主任所欲爲查當時出席黨員祇二十餘人其餘都係流氓無賴[illegible]瑞麒等對於此種非法會議誓不承認深恐各界不明眞相合亟登報聲明　南匯縣黨員石瑞麒等五人同啟

中國國民黨江蘇寶山縣黨務維持委員會緊急啓事

查本縣黨務自周文俊任整理委員以來[illegible]無法應付一時認爲如此惡行爲實屬黨之敗類何能領導下級黨部乃本會自八月份起維持黨務經濟不公開在案[illegible]推維持委員[illegible]常務委員劉[illegible]特此鄭重聲明[illegible]

南京市特種建設公債基金保管委員會通告

南京市特種建設公債第五次還本業經南京市財政局呈奉市政府定於十二月二十四日抽籤所有此項還本付息基金已由財政局陸續如數撥足到會分存本會指定之本京中央中國交通江蘇中南市民六銀行凡持有此項中籤債票及本期到期息票者自本年十二月三十一日起於三個月內得隨時向上列各銀行兌取本息特此通告　乙A7863

建設委員會電氣事業長短期公債第二次還本第四次付息通告

爲通告事查建設委員會電氣事業長短期公債第二次還本業於十二月一日在上海銀行公會抽籤所有中籤號碼長期公債爲第○八號第五三號第二四號第三三號第五四號第六七號第七九號等七號凡持有建設委員會電氣事業長短期公債票其票面號碼末兩位與前列各號相同者均爲第二次中籤債票及第四期利息票定於十二月卅一日起由上海南京中央中國交通三銀行開始付款特此通告

建設委員會電氣事業長短期公債基金保管委員會　乙A7067

管理中英庚款董事會遷移啓事

本會於本月廿五日移至高樓門傅厚崗門牌公乙號新洋房照常辦公各機關如有致本會公文或郵遞函件請逕送傅厚崗本會爲荷此啓

中國軍人抗日救國會籌備委員會啓事

茲訂于十二月廿七日午前八時在中華路少年宣講團開成立大會特此通告

上海青年自願決死抗日救國團徵求團員啓事

慨自暴日無端侵佔遼黑慘殺我同胞近更變本加厲明目攻錦平津岌岌國亡無日耀全等今爲國民義勇坐視[illegible]特組織斯團誓以頭顱抗日救國凡各界青年不分性別如有同志者務祈於即日起至閘北青雲路福成里一號(中國女子體育學校隔壁)本團臨時辦公處登記並希隨帶二寸半身照片一張此啟　發起人趙耀全　藥斌　章少儔　王玉樹　柯子光　趙立三同啟

上海市針織業同業公會執行委員會啓事

本會主席裘勝如君以事務繁多堅辭去職業經本會執行委員會議一致挽留照常任事恐未週知特此聲明

新光大旅社開幕

本社開設法大馬路東自來火街東高第里四層樓洋房房間寬暢空氣充足設備完全定價低廉定於國曆元旦日正式開幕開幕期內房金照碼一律八折以示優待　各界紳商仕女聯袂惠臨竭誠歡迎　本社主人謹啟

洪濟爲文武香球影片女主角錢似鶯向孤星影片公司道歉聲明

鄙人因補攝前年錢似鶯陳艷芳二女士主演之文武香球影片查錢陳二女士現任孤星影片公司基本演員事前未征得孤星公司黃文駿先生同意手續未週實深抱歉特此聲明

上海市政府佈告　第二○八號

爲佈告事案准國民政府巧電令開據各方報告近日來各地學生因激於義憤紛紛入京請願遊行示威[illegible]乃近日所到人數愈多分子愈雜且有共黨及反動分子從中操縱[illegible]致友邦人士莫名驚詫長此以往國將不國政府初以青年愛國由示優容而證諸近日情形殊非眞正愛國者所忍出此[illegible]若不亟加制止何以正人心而安國本合行令仰各該主任各省市政府公安局教育廳遵照[illegible]至要等因奉此除分令公安局教育局遵照外合亟佈告週知此佈

中華民國二十年十二月二十五日　市長張群

上海市社會局佈告　第一八六○號

爲佈告事查[illegible]施行[illegible]國曆[illegible]年終[illegible]結賬及休業[illegible]各界一體遵照[illegible]此佈

江蘇省財政廳通告

江蘇建設公債定於二十一年一月十二日在鎮江商會舉行第三次抽籤並將整理江蘇善後公債附帶抽籤特此通告

上海華商證券交易所召集第二十屆股東常會通告

本所依據章程第十六條定於民國念一年一月十七日(星期日)下午二時在本所開第二十屆股東常會報告賬略議決支配等件除照章函告外特再登報通告俾得週知並自一月八日起至十七日止停止股票過戶　股東到會時請攜帶股票入場

東台大賚通濟遂濟四鹽墾公司召集股東會通告

大賚公司訂於十二月二十六日下午二時開股東會　通濟公司訂於十二月二十七日午後開股東會　遂濟公司訂於十二月二十八日午後開股東會　通遂公司訂於十二月二十九日午後開股東會　座上海南京路保安坊四樓大生事務所爲會場務望股東諸公屆期親携股票蒞臨以憑與議及改選董監除由各公司分別函告外特此通告　大賚　通濟　遂濟　通遂　董事會啟　ZA7074

統益紡織公司召集股東臨時會公告

本公司爲修改公司章程經董事會議決定於十二月二十九日下午四時假西藏路大觀樓西餐館開臨時股東會除另發通知外合行登報公告至希各股東準時蒞會　自登報日起至開會日止停止股票過戶　統益紡織股份有限公司董事會謹啟

經營地產者注意

君若欲經營投資地產事業機密而可靠請臨四川路七十號中國營業公司面晤經理必能洞悉一切而使君信任也

鳴謝徐公慶雲遺囑撥助

中國救濟婦孺總會　洋一千元
上海廣益善堂　洋五百元
正此啓

中法藥房

補腦汁　療肺藥　紅血輪　精神丸　九一四　孩兒面

十二月廿日起廿五天　一律廉價　再贈精美日曆　孩兒面

本埠總分店同時舉行

永安紡織公司緊要啓事

[illegible]月紅利並限即日答覆本公司當以本廠上年營業決算虧折四十九萬三千餘元今歲上半年生意亦僅夠開銷自抵制日貨後銷稍暢但外患日亟市面銀根緊短近一兩月生意[illegible]分派紅利[illegible]以廠中七千餘工人每月工資十一萬餘元之數計之即須四十四萬餘元不特本廠無力負擔即外各廠均無此例[illegible]工人乘機於八時[illegible]以遂其[illegible]廠中[illegible]破壞[illegible]毆[illegible]機件[illegible]市政府公安局[illegible]派員[illegible]勸導[illegible]市府及公安局[illegible]特再登報披露俾衆周知此佈　近日時局嚴重吳淞地處[illegible]工人[illegible]公司[illegible]代表[illegible]要求[illegible]停工[illegible]　Z B8068

時評

◉對內與對外

自政局急轉直下。黨國領袖以及全國人民都歡形於色。一則以爲今後政自我爲[illegible]多展我抱負之機。一則以爲外患緊急今後庶幾其有一致對外共赴國難之望。吾人料知此兩種不同之心理爲當前之一大矛盾。如黨政領袖今後仍不能有澈底悔禍協力以紓國難之精誠。則新政府仍將無以饜人民之望。政局前途仍未可樂觀。故曾以新政府必從實質上表現其新而勿徒從形式上與個人之成功上慶祝其新。鄭重爲新政府勗。

今日之事。解决國內之問題急。而抗禦強寇收回失地尤急。蓋前者如果眞我國內上下。都能基於國家與人民之福利上而精誠合作。則對內諸問題自都可迎刃而解。斷不至成爲若何棘手之問題。而強寇踞我半壁河山。且正逞其野心。節節進逼。置我國家民族於生死棧上。此則我國家當前極其嚴重迫切之問題。應如何作切實而有效之抗制。亦爭爲迫切而不容刻緩。抑且我人深信今日惟有一致對外。始可以解决國內各種矛盾。若日斷斷於對內問題之爭執。則爭執將永無已時。而問題亦永無解决之日。能否一致對外。爲衡度黨政領袖能否一致團結之水準。同時亦即新政府能否博得人民之擁護能否確立其基礎之關鍵。

然而依據目前之形勢而觀。吾人誠不免失望。自一中全會開幕以來。萬目睽睽。莫不仰望大會從速確定外交方針。昭示全國。俾國民能在一致之政策與統一之行動下。效命於國家。以救國而自救。乃大會開幕瞬近一週。其日所爭持者。爲政治制度之改革。爲主席院長以至各部人選之磋商。鈎心鬥角。互相爭持。寧粵之分。迄未能泯。而對於迫在目前之外交問題。則無一語討論及之。據日前報紙上所披露。則且明言外交與黨務毫無辦法。如其果眞。則吾人不能不認新政府之已步入過去覆轍。新政府仍無决心共赴當前之國難。新政府與舊政府之分。僅爲制度之改革。人員之更迭。形雖不同。而實則無以異。

一中全會爲確定國是方針之最高權力機關。大會而不能確定一應急之外交方針。以昭告國民。則新政府建立以後之新猷。當亦可以推知。目前日人已準備佇遂吉建立政府。設立滿洲都督關東軍司令部且公開聲言謂「現在奉天吉林兩省已成自立之形體。脫離舊政權。黑龍江亦改變其陣容。熱河省及內蒙古亦有響應。日軍部鑒於以上之情勢。乃特使其新政府公明的發揮。並緊密諸般之協調。完成治安之維持。以謀民心之安寧」。而最近錦州方面又日形緊急。暴軍西迫。得寸進尺。積攻錦州。即將於最近成爲事實。新政府對此一嚴重之局面。究如何應付。失地是否决心收回。暴軍西迫是否决心抗禦。舊政府雖遷延敷衍。但尚訴諸國聯。冀以乞得外力之助。今大會何更不離不棄。若無其事。豈以意見之爭持。遂併此一迫在眉睫之緊急問題而忘之耶。此爲吾人所大惑不解者也。

吾人認爲今日之事。對外重於對內。對事重於對人。覆巢之下無完卵。我國今日雖巢尚未至覆。但勢已極危。黨國領袖如仍不能從遠大處作想。徒斷斷於對內問題之爭持。則長夜漫漫。寧有旦時耶。

五洲 美容霜
保護嬌容 上等香品

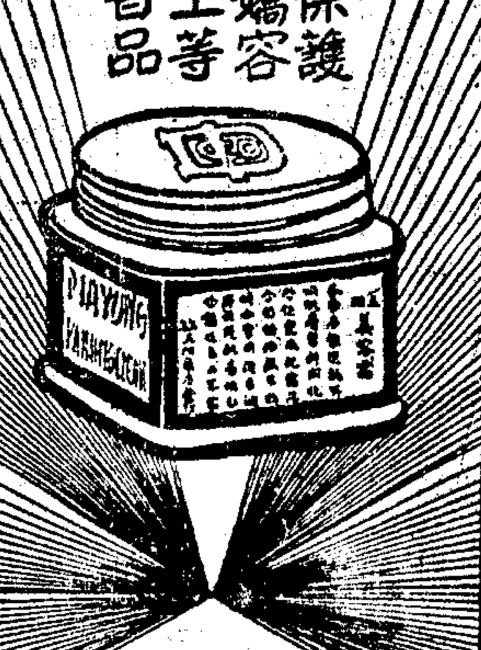

各處分店均售
上海五洲藥房出品

瘋痛 金身

因梅毒，濕毒，血毒而成全身瘋癱酸痛，或局部瘋痛，既不便行動，又不便工作，若日久不治，釀成殘廢而危及生命，本藥房發行
內服六零六聖藥
，能廓清血液，宣通筋絡，排除結毒，舉凡輕重瘋痛，服之立見全愈，
價目 內服六零六 每瓶洋一元七角半
上海四馬路 太和藥房發行 各埠藥房均有出售

醫學博士吳國卿監製之
萬應止痛散
(各大公司及各大藥房均有經售)
逢痛止痛 靈驗如神 發行三十餘載 宇內馳名 無論家庭學校…等均宜購此以備不時之需
總發行 吳國卿製藥公司 上海文監師路四百七十號 電話四二一八七號

雲南白藥
◎治傷治痨 ◎起死回生 ◎百病可醫 ◎靈驗無比
謹防假冒 北平雲南天南公司獨家經理各地假冒甚多購者注意
價目 每瓶實價大洋一元四角 每打洋十四元 外埠寄費加一
總經理處 派克路九號天南公司(卡爾登影戲院北面十號)
本埠特約代經售處 四馬路華通書局 愛多亞路雲南路口邵安寧醫生診所 雲南路濟華堂藥房 北浙江路北范公司後利利公司

前後判若二人
雀斑疹點最爲難治若不治愈動輒惹人厭鄙一生幸福亦從此破產如用
葛利生除斑香膏
擦敷患處可使斑疹全除容顏更美嫣笑感盲前後判若二人
每盒一元 每打十一元 外埠函購請用郵匯票一盒至四盒寄費四角如郵匯不通以郵票代
金鷹大藥房

提取植物原素製成的利便奇藥
啤美潤腸軟糖
由德國著名藥廠精心監製 業經醫界試服者衆口一詞 譽爲利便劑中之明星
主治：大便秘結 痔瘡便難 吸煙過度 腸燥糞堅 便而不爽 消化不良 胃納欠佳
總經理：上海中英大藥房 各大藥房均有經售

傷風咳嗽特效良藥
大生公司獨家創製
杏仁精
冒名偽藥請勿誤購
此藥主治傷風咳嗽頭痛畏寒鼻流清涕痰吐不出等症即服此藥咳止痰消風寒立散有藥到病除之效
定價大瓶一元六角中瓶八角小瓶五角
上海南京路盆湯弄口 大生製藥公司發行

專醫痔瘡痔漏
院長法醫江岳嘯博士專醫痔瘡痔漏成管等症不論內痔外痔新法注射數日自脫毫無痛苦併可除根承詢詳細章程即寄併特製痔藥膏發售靈效無比 北四川路西首遜路K四七三號上海痔瘡醫院啟

國內要電二

一中全會 昨開三次大會

通過國民政府組織法 組織宣傳改用委員制 推陳公博等起草宣言 今日休會明日再續開

【南京】一中全會二十六日晨八時、在中央黨部第一會議廳舉行第三次會議、出席委員黃吉宸·楊庶堪·商震·鄒家彥·苗培成·夏斗寅·曾擴情·于右任·朱培德·黃實·吳鐵城·錢大鈞·張羣·楊杰·張知本·薛篤弼·李次溫·朱家驊·潘雲超·賀耀組·焦易堂·楊虎·王法勤·朱霽青·王柏齡·丁超五·葉楚傖·黃慕松·周啟剛·方聲濤·何應欽·張定璠·顧祝同·李敬齋·張葦村·邵元冲·陳立夫·林翼中·繆培南·區芳浦·林森·李宗黃·陳公博·戴愧生·范予遂·段錫朋·李任仁·經亨頤·陳銘樞·鄭占南·白雲梯·黃少谷·谷正綱·楊樹莊·趙丕廉·曾養甫·張道藩·鄒魯·王伯羣·程潛·李烈鈞·陳肇英·蕭忠貞·方振武·蕭吉珊·劉峙·鄧飛黃·孔祥熙·陳果夫·馬超俊·張厲生·伍朝樞·王懋功·茅祖權·郭春濤·克興額·余井塘·陳璧君·顧孟餘·唐有壬·洪陸東·王祺·甘乃光·黃季陸·熊克武·崔廣秀·羅家倫·黃復生·石青陽·覃振·桂崇基·曾仲鳴·方覺慧·繆斌·邵力子·謝作民·恩克巴圖·居正·關素人·陳中孚·等一百人、主席于右任、秘書長吳鐵城、紀錄曾仲鳴、決議各案如下、㈠通過國民政府組織法、㈡通過國民政府主席選舉標準、以年高德劭者選任之、㈢關於顧委員孟餘等提黨務改革案、通過、中央組織宣傳兩部改爲組織委員會宣傳委員會、訓練部取銷、另設民衆運動指導委員會、㈣何委員香凝及王委員祺提實行徵兵制案、原則通過、施行時期及辦法、交國民政府妥爲籌劃、㈤趙委員丕廉提保障一、現役軍務人員二、服務教育人員案、決議、一、通過、送國民政府、交主管機關妥定辦法、二、送國民政府參考、㈥推陳公博·葉楚傖·鄒家彥·羅家倫·四委員起草全會宣言、(二十六日專電)

【南京】今日全會四次大會、晨八時半、照常舉行、討論張學良來電要電一通、全述日軍威脅錦州各情形、及各軍堅守原地、最後請示方略、並請接濟等情、各委僉以此案應交現在未交卸之國民政府辦理、旋議本會日程、因孫李等昨晚赴滬、今日各委到者又少、關於原定今日投票日程及明後日議程等、一律撤回不算數、由秘書處參照事實整理後再發、故國府主席委員院長投票日期、今日已談不到、至外交方針、亦不能即時決定、因凡有辦法、重在實行、在政府未組成以前、如決議交國府執行、交國府核辦、徒託空言、不切事實、故各委對外及汪之救國會議、並未先議、留待政府產生後表決、方交新政府負責進行、故連日各委在會場上精神、不如在會外接洽政府人選之起勁、(二十六日專電)

【南京】一中全會會期、二十六日已屆滿、惟各案尚未討論完竣、國府主席及院長亦未選定、決延會一日、定二十八日午開四次會、如各事完畢、隨即行閉幕禮、(二十六日專電)

【南京】今日下午續開大會、除公表五項外、尚有主席團提議總理實業計畫與國際合作以促進國際和平及救世界經濟案、大體通過、交邵元冲整理文字、二十七日星期、大會休息一天、二十八日可望投主席府委院長票後、即發表大會宣言閉會、府主席人選、今又有定于右任說、考試院長有定居正說、(二十六日專電)

【南京】某委談、明日雖休會、但關於主席國委院長人選、當有切實之會外協商、今夕亦會談起、主席人選、蔡林二人中以一人當選、另一人則繼選爲監察院長、至行政院長、京方各委均推崇汪、立法則贊成胡、各部人選、俟明日再行銓衡、俾二十八日正式會議得順利產生、至孫科則將以行政副院長兼財長、又鄒魯居正亦擬以部長副院長相屬、(二十六日專電)

【南京】今日三次大會、對錦州問題有討論、內容因關係外交、未發表、(二十六日專電)

【南京】林森·于右任·何應欽·朱培德·邵元冲·邵力子·等十中委、定二十七晚七時、在勵志社宴全體中委、(二十六日專電)

馮玉祥 偕劉守中南下

出席一中全會 閻行期尚未定

【太原】馮玉祥偕劉守中·楊愛源、二十六晨六時半、搭正太專車赴石轉津浦路晉京、出席全會、閻尚在籍、趙戴文赴京否未定、二十五晚馮電蔣張汪胡報告行期、(二十六日專電)

【天津】馮玉祥二十六午抵石家莊、津浦路已將專車備妥、接送南下、(二十六日專電)

【太原】馮玉祥偕劉守中二十六晨六時離幷、楊愛源未行、據隨從談、馮到津逕赴京、大會後仍返晉云、趙戴文語記者、閻期未定、本人對國事極關懷、滿擬赴京、惟以身體失和、難如願、余對大局極望各方協衷共濟、將粵府早日取消、速成立統一政府、一致對外、(二十六日專電)

【太原】馮玉祥決於二十六晨、偕劉守中·楊愛源二中委入京、行前致四屆一中全會電、文曰、南京中國國民黨第四屆中央執監委員全體會議鈞鑒、洗奉鈞會及胡林孫諸同志來電、催促入京出席、國難當前、豈敢自逸、茲定於二十六晨離幷、取道石莊豐台轉津浦路南下、謹此電陳、馮玉祥叩有等語、又致張學良一電文曰、張司令長官漢卿世兄勳鑒、頃聞日軍大舉進攻錦州、我軍應戰甚急、外患如此、危亡無日、祥洗奉四屆一中全體會議及汪孫胡林諸同志、電催赴京出席、共赴國難、生死以之、茲決於二十六晨六時離幷、由石莊轉平漢路過豐台轉北寗路到天津、轉津浦路南下入京、敬以奉聞、馮玉祥有等語、此外幷分電韓復榘等、幷電薛篤弼在京準備住所、(二十五日專電)

【北平】張學良派代表赴石、歡迎馮玉祥、幷備專車、俾馮乘坐入京、(二十六日專電)

二次大會中 言詞爭執經過

陳鄒來滬勸孫回京 吳敬恆願接受警告 但稱並不變更主張

【南京】據吳敬恆自述、昨日發言是個人主張、並非代表京方全體意見、彼迄今並不更變其主張、如會中要警告、彼亦接受、但望會中不專攻擊京方、則彼亦不要求科粵方賣國者以責任、因滬會決案、是互讓妥協的、不是京方受征服的、且不是京委來對簿公庭的、若單科京方以責任、殊爲不平云、(二十六日專電)

【南京】昨日會中討論爭執情形、當時已電告、略見今報、今晤當事者某委員、談及當時眞相、比外傳尤爲激底、略謂昨日會中粵委某提出張學良處分案、發言滔滔不絕、謂不僅張應負喪師失地責任、即南京政府亦當負重要責任、報告畢、吳敬恆即起立、謂張學良固應負責、南京政府亦當負不抵抗之責任、至赴日勾結日本來禍中國之賣國者、亦不能不科以責任、粵委某起立、詰吳賣國者何指、吳答當事者不能不知、當時有人呼對對對、亦有喊嗤嗤嗤、此一事也、又於國民政府組織法修正案中、吳亦起立表示意見、謂行政院長既爲事實上之責任內閣、其人選總以有辦法者爲標準、苟徒博虛聲、而毫無辦法者、即改制度無裨實際、吾等不能盲從、請大家注意、粵委以吳言中似有所指、僉感不懌、遂有人主張孫科·李文範·傅秉常·先走一下、以表示冷淡、並要求警告吳、以後勿得爲此破壞合作言論、以爲轉圜餘地、(二十六日專電)

【南京】今日會議後、對於孫科等赴滬、一方頗多責吳敬恆之多言、一方亦責孫科行蹤之輕率、謂與和會原議之合作精神不無背戾、當推陳銘樞·鄒魯·赴滬勸挽孫氏速回、一方由京方某委員自承勸吳敬恆下次不必出席、預料孫科可以回來、因連日會外接洽事實各問題、與孫希望不甚懸殊、孫當不捨此垂成之局而他適、(二十六日專電)

【南京】孫科·李文範·諸委突然離京赴滬、陳銘樞·鄒魯二十六午快車赴滬、向孫李等報告今日大會一致希望速返首都、共商大計、陳鄒此行當便詢汪精衛病狀、復將面促最近由粵來滬之李濟深·李宗仁等各委速行入京出席、陳鄒二氏預定二十七日返京、(二十六日專電)

【南京】陳銘樞二十六日午後赴滬、與在滬中委汪孫等有所接洽、並促晉京出席、(二十六日中央社電)

【南京】何應欽談、吳孫言論爭持、孫哲生李君佩去滬、已由蔣作賓當夜赴滬迎挽、我想孫李亦必重視大會同仁之熱望、決不忍因細故而置國難於不顧、(二十六日專電)

【南京】中委孫科二十五日晚乘車赴滬後、一中全會先後派員往滬迎迓、茲聞孫氏決於二十七日夜車由滬來京、即出席全會第四次大會、以便參加選舉國府主席及五院院長、(二十六日專電)

東北同鄉 向一中會請願

【南京】東北旅京同鄉劉夢庚·馮翼異·王星舟·李世庸等、二十六日向全會請願、主席團派員接見、對請願各點、完全接收、李等請願各點、爲㈠速派軍隊增援錦州、進而收復失地、㈡促各領袖精誠團結共赴國難、㈢實力援馬、㈣厲行革命外交、㈤安插東北失學青年、(二十六日專電)

大會中兩提案 移交常會研究

【南京】設立北方廣州武漢政治分會案、二十四日二次大會討論、各委以此案關係今後我國政治組織甚大、非長時審慮不可、決定交常會縝密研究、擬具大綱後再施行、(二十六日專電)

【南京】總司令制取消後、另設國防委員會、於各省區設立國防分會一案、大會討論、僉主移交常會研究實施方法、(二十六日專電)

財部各署司長 辭呈已經批准

【南京】財部各署司處長參事及簡任秘書等總辭職呈文、已由宋子文批准、須俟宋奉到中央照准辭職明令後、再行發出、至薦任職之秘書科長亦有遞摺辭職者、宋尚未批示、將來擬於移交人名冊上、加以辭職二字之附註、(二十六日專電)

府令各機關 新年不准放假

【南京】府令各機關、謂現當國難期內、所有二十一年新年、業經本府二十三次國務會決議、各機關一律不放假作業、仰轉飭所屬、一體遵照、(二十六日專電)

巨匪骨梯子 綁日領署武官

【北平】前受日軍指揮攻佔法庫巨匪骨梯子、二十三向新民日領署、領取事前允給軍費四十萬元、該款已被日方豢養之另一匪首金司令冒名支去、梯子怒、將日領署武官翻賀及金司令留署之子綁去、梯子匪衆現在法庫南新民北約四十里之柳樹屯地方、靜候日領繳款贖票、(二十六日專電)

吳佩孚離寗夏

【北平】蘭州電、吳佩孚十九離寗夏、衛隊及隨員一部暫留五原、吳偕張方言等、二十三過五原西行、擬先至平、馬文車仍任寗夏、陳珪璋由平涼到省、孫蔚如擬年內返陝謁楊、甘軍政交陳與楊子恒會同維持、蘭垣至隴西大道、陝甘軍聯防、蘭州定西間、由段象武旅負責、定西臨洮間、魯大昌師負責、土匪斂迹、(二十六日專電)

留粵各中委 決定暫不北上

唐紹儀到港訪胡

【香港】馬超俊二十四電促留粵各中委入京、各委決暫不北上、胡二十五覆林電、仍謂血壓高未能入京、(二十六日專電)

【香港】唐紹儀·劉紀文·二十五來港訪胡、滬祝壽二十六離省北上、(二十六日專電)

粵府委任 各區綏靖主任

【香港】國府二十五決委唐紹儀粵省委、香翰屏中區、李揚敬東區、余漢謀西北區、陳章甫南區綏靖主任、(二十六日專電)

朝陽學生到京請願

【南京】平朝陽學院東北學生代表李海岱程威宇等、二十六日午由平抵京、將向一中全會請願、並陳抗日意見、據稱遼吉淪喪、東北同學無家可歸極爲貧困、甚願政府接濟、(二十六日中央社電)

胡世澤將任駐瑞公使

【南京】我國出席國聯代表王家楨熟悉東北情形、現任巴黎隨時襄助外交進行、暫不回國、又現任巴黎之胡世澤、以襄辦中日事件、有將任瑞士公使消息、(二十六日中央社電)

馬鴻逵離京返許昌

【南京】馬鴻逵二十六日晚離京返許昌所部、約明年元旦後向寗夏開拔、(二十六日中央社電)

王寵惠辭司法院長

【南京】海牙國際法庭王寵惠電京、謂身海外不能爲諸公分勞、請辭司法院長、以避賢路、大會以王法學深邃、現任國際法庭法官、爲國爭光、司法院長似可二次被選、補充副院長代理職務亦可、(二十六日專電)

出牙痛苦已成過去名詞

在小兒不再痛苦失眠在父母不再憂煩熬夜凡茲磨難在備用嬰孩自己藥片之家庭均一掃而清之故小兒出牙痛苦於今可謂已成陳跡矣查小兒出牙痛苦多因腸胃不和服用那些安神藥品取效一時不惟無補且有危險惟嬰孩自己藥片純潔和平調胃潤腸使內臟健康痛苦自去絕無絲毫勉強可保絕對安全誠小兒出牙以及其他腸胃病之無上良藥也
廣東興寗葉塘圩全安藥舖彭君蔚羣云「小女體質素弱近因出牙諸症紛起痛苦尤深其母十分焦慮迨予回家投以嬰孩自己藥片即見安舒續服數天霍然全愈矣」
嬰孩自己藥片各藥房均有出售或直向上海江西路四五一號韋廉士藥局函購每瓶七角六瓶三元五角郵費免收

使我康强喜樂 嬰孩自己藥片

同昌車行
卅週紀念
大贈品 大廉價
優待外埠顧客
延長的機會
今天星期照常營業

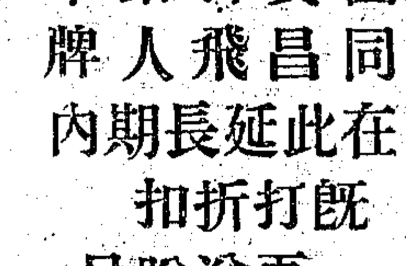

國貨腳踏車 同昌飛人牌
在此延長期內 既打折扣 再送贈品
機會難逢失之可惜
同昌車行
南京路 電報一五一八

三花牌香粉
美國赫德納公司之三花牌化妝品。種類最多。質純香濃。祕方精製。美顏必要。三花之名。爲用三種最香之花。具有神祕的作用。三花牌香粉。色艷香雅。歷久存在。未撲粉前。先搽三花牌香霜。則粉色更爲鮮艷耐久。

三花牌香粉
白色與肉色最黏。宜白晝用之。輕輕一撲。柔膩勻淨。淡棕色粉。則晚妝最宜。透明香艷。美麗無比。
各藥房化裝品店洋貨店均有出售。
紐約巴黎赫德納公司精製

馬福祥再辭蒙委長

【南京】蒙藏會委員長馬福祥曾請辭職、奉院令慰留、茲又上二次辭呈、請即遴員接替、（二十六日專電）

北方電臺重行分區

【南京】交部將北方無綫電通信等重行分區、就河北及遼吉黑四省成立第八區、以天津為該區總臺、其原屬第三區之綏察等省、與熱蒙兩省區共為一區、暫緩成立、所有該區現有電臺、暫歸國際電信局直接指揮、並將原屬第二區之河南省劃歸第三區、以青島為該區總臺、所有魯晉豫三省無綫電通信、悉由青島總臺就近指揮、（二十六日專電）

交部注意電報檢查

【南京】交部通令各電局臺、凡軍政機關派員檢查電報、應與各該局臺切實妥商、對於檢查電報手續、力求迅速、不得任意延擱遲誤、（二十六日專電）

首都紀聞

【南京】首都各界定二十七上午九時在公共體育場舉行擁護和平統一督促各中委共紓國難大會、推市黨部農工商學婦華僑各團體擔任主席團、會場設備已佈置就緒、由會呈請一中全會各中委、全體參加、各機關團體學校均休假一日、整隊參加、大會並擬就宣言、屆時發表、（二十六日專電）

【南京】國民救國會議促成會二十六招待報界、報告該會意義、及對於外交內政等問題之主張、（二十六日專電）

【南京】實部擬具妨害專利權科刑條文施行辦法、提請中政會核定、（二十六日專電）

【南京】航空署在美國新購之摩斯機十二架、已先後由滬飛京應用、（二十六日專電）

【南京】首都學術界教育界發起之國難共濟會、定二十七下午在民衆教育館開成立大會、（二十六日專電）

【南京】首都各校義勇軍二十六開代表大會、決議明年元旦舉行閱兵、并組籌備會、推定職員、（二十六日專電）

闞朝璽被日方監視

【北平】闞朝璽確被日方監視、（二十六日專電）

北方軍委會組織中

【北平】軍事整委會積極組織、由于學忠·鮑文樾·秦紹文等、起草組織條例、（二十六日專電）

張繼奉令查辦晉學潮

【北平】張繼奉中央電令、與徐永昌查辦晉省學潮、張徐今晨商解決學潮辦法、（二十六日專電）

平公安局防範猩紅熱

【北平】公安局以平市患猩紅熱者甚多、傳染病醫院難收容、擬設臨時隔離療養院防範、（二十六日專電）

劉耀揚部移防遂平

【北平】豫保安處劉耀揚部一二兩團、移防遂平一帶護路、（二十六日專電）

豐玉璽任晉警備旅長

【北平】豐玉璽任晉警備旅長、擔任大同一帶護路事宜、（二十六日專電）

平名伶擬組國劇學會

【北平】名伶余叔岩·梅蘭芳擬組織國劇學會、并附設國劇傳習所、已呈請公安社會教育三局備案、（二十六日專電）

中央撥鄭國材治喪費

【北平】中央撥款整委鄭國材治喪費千元、（二十六日專電）

南中學生自治會改組

【天津】南中學生自治會由市黨部派李浩黃星炎指導改組、定二十八成立、（二十六日專電）

鄒尚友辭津市府職

【天津】市府秘書長鄒尚友再請辭職、已數日不到府辦公、（二十六日專電）

徐源泉郭汝棟抵漢

【漢口】徐源泉二十六夜由應城來漢、與楊虎城協商勦陝鄂邊匪辦法、（二十六日專電）

【漢口】郭汝棟二十六來漢、報告勦匪經過、（二十六日專電）

收編劉桂堂之接洽

【濟南】劉桂堂部迄今尚未到沂水、韓令八一師長展書堂速赴沂水辦理此事、二十二師谷良民則往兗州接洽、劉代表夏少明·谷代表劉東漢·已由兗赴泗水與劉接洽、（二十六日專電）

日人調查濟出版物

【濟南】日外省文化事業部派堤倉次到濟、借日領館書記橋爪參觀省市立圖書館、專注意兒童讀物、與宣傳品之種類與出版處、責日領館不多散宣傳書籍、意在實行文化侵略、（二十六日專電）

沈鴻烈離濟返青

【濟南】今晚沈鴻烈返青島、韓到站送行、沈談、此行結果圓滿、本省海陸軍早已聯防、防務鞏固、（二十六日專電）

安慶查獲大宗劣貨

【安慶】西門外方元益雜貨號私藏大宗仇貨、經抗日會查獲、二十六派員執行發封、停止營業三個月、仇貨全部沒收、並呈省縣黨部、通緝該店主方蔭棠、（二十六日專電）

熊式輝偕各委抵贛

【南昌】熊式輝今午偕省府委員及整委抵省、熊代主席暨各界代表均至牛行站歡迎、熊定元旦就職、（二十六日專電）

何鍵決定緊縮軍費

【長沙】何鍵決定緊縮軍費、自明年起、月支限一百萬元、請省府加發銀行票幣一百萬元、（二十六日專電）

張瑞貴返汕頭

【汕頭】獨立第二師長張瑞貴從省回汕、第一集團派張世暄為潮梅區軍事調查主任、已抵汕、（二十六日專電）

謝嘉猷就剿匪總指揮

【汕頭】謝嘉猷就贛南會昌安遠潯鄔零都瑞金剿匪總指揮、歐陽江為副、總部設平遠牛斗光、（二十六日專電）

麥霞甫查辦汕學潮

【汕頭】麥霞甫在汕、黨部議決、二十九成立廣東各界抗日汕分會、中等以上各校未備案者、准先參加、章程經通過、設常委五人、工商黨學自由職業各佔一席、麥二十五在市府召各校長訓育主任開會、指導學生救國正軌、學生在學聯開會歡迎、麥稱病未赴會、（二十六日專電）

海城女教士被架

【福州】海澄美伊美會之哈爾佛斯台女士、二十四日午後附乘小火輪在此間羅星塔附近與同船之華人十名均為匪架去、當局現正設法營救、尚無效果、（二十六日路透社電）

劉尚志部將開長樂

【福州】劉尚志本午後率李歗園抵省、長樂事須與省府商權後始成行、厦門號飛機本晨抵省、寄為劉長必要時用、（二十六日專電）

白濁專家 姚佐頓新法 洗射白濁

白濁乃花柳病初步異常危險勢必致刺痛癲瘋淋濁若減便須於外則延毒全身口下疳血出特此專門研究新法此更痛本骨鑒於此理保備各國最新自科獨具醫橫生疳心得洗射治十無痛年又特製各藥器實驗有魚法本者均能三八苦會多濃方醫從新診根愈所上海三馬路大舞台對面不復發 姚佐頓醫生謹啓

免費傳授膽力鍛鍊法

凡膽怯體弱魄力不足靈敏不充精神不健勇氣不及記憶不佳與腦神經衰弱及患肺病肝胃病者宜速學習法至簡易不妨事業能於最短期間復康泰閱詳章附郵票二分並索函授純粹大精神治療院之講義樣本及欲治神經病精神病者附郵票四分 上海麥特赫司脫路

胃氣痛 一瓶斷根

此丸藥性溫和男婦咸宜專治九種心肝胃氣痛新老各症多年老病百藥無效者保於半分鐘內止痛一瓶斷根永不復發並治肚腹痞塊反胃噯酸噯嗝腹痛等症無不立刻見效馬上止痛百試百驗衛生試驗所化驗◎農商部給狀褒獎◎痛順氣散甚多請留意每瓶一元二角雙料加倍外埠函購請寄總所寄費加一郵票通用分銷處（南京）武定橋油坊巷（漢口）歆生路龍泉池（廣州）靖海路利生（杭州）小南路豐亞（揚州）南牌樓大中◎上海海寧路（北浙江路西）錫金公所東面渭安坊◎同仁醫藥所總發行◎電話四三四七

痔病 脫肛下血 成管流膿

痔科專家陳練百醫師專醫脫肛門病各症新法注射內外痔瘡立不用刀不割自然枯落除根不痛不再發七天包好 診所北四川路五洲大藥房上午十時至下午二時 司徒博牙醫生發明●衛生部中央衛生試驗所化驗證明●任何牙痛必定靈驗

必定靈牙痛藥

各大藥房大公司律師經售總發行上海霞飛路馬浪路口國牙科醫院內

中醫發明 立止遺精運氣術

胃病專科黃愿泉醫生歷廿年研究所得發明於前獨步鑒驗醫術不用吃藥按穴外敷收斂精管鞏固精關專醫夢遺洩精精關不固滑精早洩夜尿診療所上海大馬路冠生園坊一八九號

廣東錳粉發售

在粵設廠自製源源付申品質純淨力度極高蒙賜顧價必克己 博物院路廿三號 栢記錳鑛公司啟 電話一七七四〇

本公司所經銷之湘省錳粉久已行銷本外埠並皆贊美今又有駕乎舶來之上者

光耀油爐 第六十六號

一爐二用

光耀油爐六十六號熱度極高最宜於居室臥房之用如將放射蓋除去即可同時煮物沸水購此一爐可得雙重利益且無烟臭友爐可以隨意移動更有九五折之優待誠最完備之油爐也

出售處 禮和洋行

總經理 禮和洋行

贈券

國外要電

捷克駐俄代表 陰謀狙擊廣田

志在煽成日俄戰爭 華納克被召回捷京

▲國民社二十六日柏拉格電 美聯社今日探悉、捷克斯拉夫駐俄代表之秘書華納克、實為蘇俄所指陰謀狙擊日大使要求撤回本國之外交人員、華氏年僅三十五、在歐洲數大國間、向有軍事專家之名、蘇俄秘密警察控其陰圖嗾使俄人狙擊日大使廣田、企圖將中日邊案糾紛、煽成日俄戰爭、現華氏業因俄政府之要求、召回捷京、惟捷當道仍否認此事、謂華氏因患病召回、但據美聯社探悉、華氏實為蘇俄要求召回之人、劉巳由莫斯科登程、星期一可抵捷京、據莫斯科消息、當俄外交人員以華氏陰謀、報告捷克駐俄外交代表郭縣克時、郭氏初不信其說、謂其隨員中無有能瞞其私為政治行動者、但嗣後郭氏乃允即將華納克遣回本國、星期五郭氏會致電語日大使署、告以華納克因患病、已啓程返柏拉格、但聞華氏實於今日離莫斯科、按捷克斯拉夫雖未正式承認蘇俄、但派有外交代表駐俄京、享有完全外交人員權利、第其代表人選、常超出政治目光以外、故莫斯科各報通訊員聞此陰謀後、於主謀人雖肇相揣測、罕有料及竟在捷克代表署之內也、

▲國民社二十六日東京電 日本政府茲已明白表示、莫斯科發現狙擊日本大使廣田之陰謀、實不能引起國際間之糾紛、且聲明該事件已任莫斯科就地解決、日本政府因此事件擬向蘇俄警探表示感謝、按該項陰謀 係由某國使館員某甲、擬設法將日使加以槍擊、以引起日俄間之戰爭、該使館員復以此事商之密友俄人某乙、并極力慫恿其擔任此事、某乙因據情報告警局、再則捷克京城來電、謂捷克駐莫斯科外交公署某署員、現已被本國召回、恐與此事有關也、

菲列濱 限制移民入境

華人最受影響

▲路透社二十六日馬尼剌電 菲政府將減少外人入境之口岸、藉防外人違法入境、其中以華人最受影響、代理總督白特已命調查華人私入菲羣島事、蓋華人多由南方各口岸入境也、閣員對於此事、會商定兩種辦法、一減少移民入境之口岸、嗣後僅以馬尼剌為法定入境之口岸、一為在外人入境之各口岸設立特別調查局、俾嚴加監視入境之外人、馬尼剌中國總領事現願與菲政府合作、減少違法私入菲境之華人、擬從調查各島華僑戶口入手、凡合格僑寓者、將填給特別證書、此項合作已為菲島移民當局所歡迎、

第六十屆 日議會昨開幕

日皇親致訓詞 解散在所難免

▲國民二十六日東京電 第六十屆議會、已於今晨十一時正式開幕、日皇衣大元帥服裝蒞貴族院、宣讀訓詞、兩院議員九時即陸續到會、日皇到時、由首相犬養毅率同閣員恭迎、十一時十分禮畢散會、定明年一月二十一日再行集議、屆時首相犬養毅·藏相高橋·及代理外相犬養毅均將發演說、述政友會關於財政及滿洲局勢之政策、犬養毅並將述政府對於議會之行政政策、預料演說後、即將解散議會、故在二月杪左右將舉行總選、

俄中執會閉幕

核准各項數字 經濟將壓倒全世界 五年後全俄無文盲 史丹林之豪語

▲哈瓦斯二十六日莫斯科電 蘇聯中央執行委員會舉行最後一次會議、由人民委員會主席摩洛多夫致閉幕詞、全場注意傾聽、大意謂一九三二年度各項數字、經監察機關核定之後、提出於人民委員會者、業由執行委員會批准、由此可見明年度經濟建設計畫、業已正式成立、而方在建築中之水力發電廠有歷史上之價值、摩洛多夫旋將各最重要工廠應於來年開辦者、一一加以敘述、其中尤以古格業斯克廠·馬尼多戈爾斯克廠·格利薩羅克廠·及斯維爾發電廠、為最要、蘇聯政府對於勞動階級糧食供給辦法、擬以全力改善之、食品工廠九十二處、行將開始工作、其中有麵粉廠十八處、製造肉類食品工廠十二處、罐頭工廠二十三處、提煉廠（糖及火油之類）二處、蘇聯人民對於五年計畫、有充分實行之意志、吾人對於外交問題、毋庸多所論列、蓋蘇聯政府和平政策、及以此政策為根據之舉動、均極明顯、不待解說、摩洛多夫又以美國因救濟恐慌所需經費、與蘇聯經濟復興情形相比較、並云、蘇聯社會組織極其偉大、外間流言因以四起、吾人對於此種挑撥、可置弗論、但求一九三二年計畫之完成、並嚴切注意、務使吾人主張得以戰勝一切而已、摩洛多夫演說之後、即由白俄羅斯蘇維埃共和國中央執行委員會主席車爾經亞葛夫提出決議案、對於蘇聯內政外交暨一九三二年各項數字、經監察核定者予以批准、當經全體一致通過、

▲莫斯科訊 最近蘇俄中央執行委員會開全體大會、大會中之最引人注意者、厥為關於經濟發展之報告、大會主席史丹林出其得意之雄辯、據稱五年計畫成功後、蘇俄於經濟上確能壓倒全世界資本主義國家、至大會中所報告之五年計畫成績如下、㊀最近四年以來、耕地由一五二三·五〇〇〇英畝增至二·五〇〇·〇〇〇英畝、㊁明年當增至三·〇〇〇·〇〇〇英畝、㊂產業發展中之最迅速者、為木材與漁業生產品、在現時蘇俄之木材與漁產業、已凌駕世界任何一國、㊃邊界地方未開化區域之文化上發展、亦頗可觀、據本年度調查、不識字之文盲、較諸歐戰以前減少百分之三十五以上、乃後五年後、全俄領土內當無一人之不識字者云、（世界社）

耶誕節不景氣

巴黎失業工人示威 智利共黨襲擊兵營

▲哈瓦斯二十五日巴黎電 聖誕節消夜宴、因經濟恐慌影響、稍為減色、各餐館雖將價目減輕、菜色減少、然顧客不及往年之多、是日氣候嚴寒、夜間雨雪交加、教堂舉行夜半彌撒、參加者甚為擁擠、各戲院亦人滿為患、屬於學界暨藝術界之拉丁區及孟巴乃斯區、尤為熱鬧、蒙馬脫娛樂區午夜方開始慶祝、沿舊例也、貧民消夜之組織、因經濟恐慌結果、較之往年增多、乞丐千人經救世軍餉以食物、而由童子軍在門首發放肉麵包及湯食、故缺望之人為數不少、屬於共產黨各報館召集失業工人在各消夜館前示威、在蒙馬脫區示威之失業工人有帶軍器者九人、經警察捕去、總統府附近及孟巴乃斯區、亦有失業工人示威、

▲國民社二十五日智利京城電 耶誕節日智利哥比埠之兵營、為共黨三百人攻入、是役死軍官一、兵士二、平民八人、中有二人係女子共黨份子、俱係哥比埠鄰近硝酸廠工人、暴動時該埠駐軍軍官一大部份、俱任耶誕休假中、致為暴徒所乘、但經劇烈之反攻後、駐軍已將兵營奪回、

美警察發覺 圖害史汀生氏陰謀

住宅四周戒備嚴密

▲國民二十五日華盛頓電 華盛頓警察當局近接報告、謂有人圖害國務卿史汀生、故自今日始、史氏住宅四周已有嚴密之警備、警察當局并未宣布圖害國務卿之內容、亦不願言該消息之來源、惟自探得該項消息後、即商承史氏得其允許、在其住宅四周加以崗警、國務院方面言、史氏本身并未接得恐嚇書、亦未曾請求警察之保護、現警察正在積極偵查之中、諒不久必有逮捕之事發生也、

劉文島抵法赴德任

▲哈瓦斯二十五日馬賽電 法國郵船公司安德萊朋號、本日由遠東抵此、乘客中有中國新任駐德公使劉文島及其眷屬、劉氏將由法國轉赴柏林就職、

海防發生獄變旋平

▲路透社二十五日海防（法屬越南）電 此間昨夜發生獄變、獄囚全體鼓譟、獄吏乞兵援助、秩序旋即恢復、獄囚死四人、兵士微傷四人、

倫敦金銀市價報告

耶誕節無市

▲國民二十四日倫敦電 本日倫敦大條收盤、為近期二十便士、遠期為二十便士一八七五、近遠俱漲〇六二五、

▲又電 本日倫敦對紐約匯價開三元四十三仙、

▲又電 二十五日為耶誕節、假故須至下星期一（十二月二十八日）方有銀市、

德國醫學博士布羅尼來氏函推爲戒煙王

歷任大總統黎元洪徐世昌等題贈褒獎

馮氏斷癮救苦金丹

六十四年海內實驗斷癮數百萬人

主治▲專戒鴉片紅丸等癮▲和平安全淨毫無痛苦且一料分十天▲功效自根本戒除吸煙且食慾亢進夜眠安暢▲兒童保證代服者斷癮煙戒煙漸消淸除積精神照常發四料

上海白克路大通路口……天津峻芝堂

本埠先施永安兪維橋五洲太和等藥房均售▲天津天寶堂法大馬路泰山堂天吉堂江北分銷泰縣大林橋五洲藥房及

藍腰香皂

藍腰香皂質料優良香氣馥郁用後皮膚細潔為二者兼長之香皂 各大商店藥房均有出售

英商上海粽欖公司謹啟

19A

強健身體以止咳嗽

「鄙患腦部疼痛為時頗久初殊不以為意不料營養漸虧損耗漸甚遂患咳嗽咯血痰中帶紅呼吸艱難胸部不爽等症曾服各種補劑咳藥未見大効乃從友勸試服韋廉士紅色補丸諸症漸瘥繼續服用効更大著自是百病全消康強恢復臨事不倦足見斯丸眞名不虛傳也」韋廉士紅色補丸各藥房均有出售或直向上海江西路四五一號韋廉士醫生藥局函購

韋廉士醫生紅色補丸

愈彼痰咳咯血

凡肺經衰弱患咳嗽咯血或痰中帶血有發生肺癆之危險者對於王君幼甫之消息務宜加以考慮取為恢復健康之指導焉王君係北平著名攝影師寓崇文門外下四條卅五號其來書云

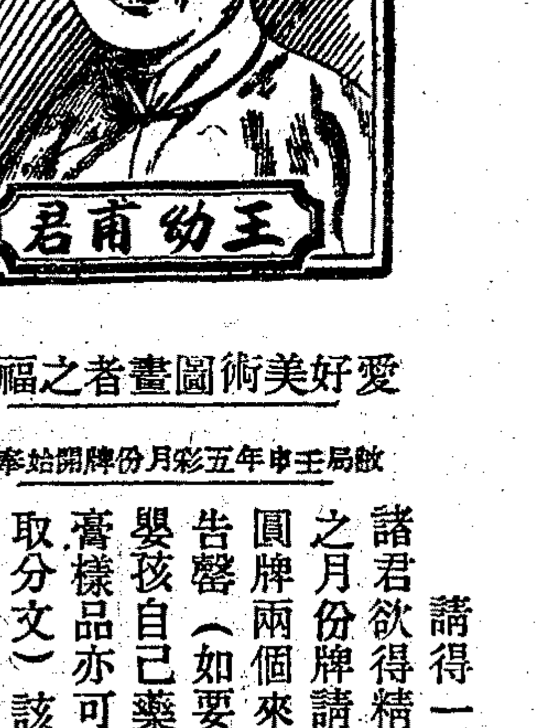

王幼甫君

愛好美術圖畫者之福音

敝局壬申年五彩月份牌開始奉送

請得一幀

諸君欲得精美絕倫之月份牌請速寄藍圓牌兩個來換遲恐告罄（如要清導丸嬰孩自己藥片如意膏樣品亦可掉換不取分文）該藍圓牌可從韋廉士紅色補丸瓶裝兩端取下

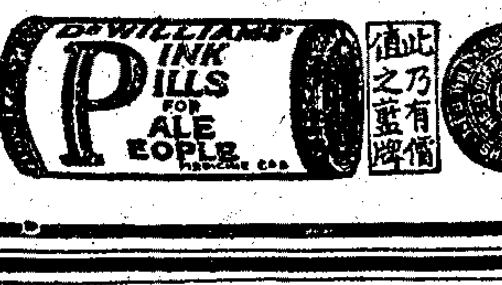

要聞

一中全會修正 國府組織法

▲第三次大會通過 修正中華民國國民政府組織法、已經四屆一中全會於二十六日第三次會議通過、茲錄全文如下、

▲第一章總則 （第一條）國民政府依據中華民國訓政時期約法第七十七條之規定、制定中華民國國民政府組織法、

▲第二章國民政府 （第二條）國民政府總攬中華民國之治權、（第三條）國民政府統率陸海空軍、（第四條）國民政府行使宣戰媾和及締結條約之權、（第五條）國民政府公布法律、發布命令、（第六條）國民政府行大赦特赦及減刑復權、（第七條）國民政府授與榮典、（第八條）國民政府以左列五院獨立行使行政立法司法考試監察五種治權、一·行政院、二·立法院、三·司法院、四·考試院、五·監察院、前項各院、均得依據法律、公布命令、（第九條）國民政府於必要時、得設置各直屬機關、直隸於國民政府、其組織以法律定之、（第十條）國民政府設主席一人、委員二十四人至三十六人、各院設院長副院長各一人、由中國國民黨中央執行委員會選任之、（第十一條）國民政府主席為中華民國元首、對內對外代表國民政府、但不負實際政治責任、（第十二條）國民政府主席、不得兼其他官職、（第十三條）國民政府主席、任期二年、得連任一次、但於憲法頒布時、應依法改選之、（第十四條）國民政府所有命令處分、以及關於軍事動員之命令、由國民政府主席署名行之、但須經關係院院長部長署名、始生效力、（第十五條）憲法未頒布以前、行政立法司法監察考試各院、各自對中國國民黨中央執行委員會負責、

接要聞

▲第三章國民政府委員會（第十六條）國民政府委員會、以國民政府主席及委員組織之、（第十七條）院與院間不能解決之事項、由國民政府委員會議決之、（第十八條）國民政府委員會會議規程、另定之、

▲第四章行政院（第十九條）行政院爲國民政府最高行政機關、（第二十條）行政院設各部、分掌行政之職權、關於特定之行政事宜、得設委員會掌理之、（第二十一條）行政院各部設部長一人、政務次長常務次長各一人、各委員會設委員長副委員長各一人、委員若干人、行政院各部長委員長之人選、由行政院院長提請國民政府主席依法任免之、各部之政務次長常務次長及各委員會之副委員長委員、由行政院院長提請國民政府主席依法任免之、（第二十二條）行政院院長因事故不能執行職務時、由副院長代理之、（第二十三條）行政院會議由行政院院長副院長各部長各委員會委員長組織之、會議時以行政院院長爲主席、（第二十四條）左列事項、應經行政院會議議決、㈠提出於立法院之法律案、㈡提出於立法院之預算案、㈢提出於立法院之大赦案、㈣提出於立法院之宣戰媾和案、㈤薦任以上行政司法官吏之任免、㈥行政院各部間及各委員會間不能解決之事項、㈦其他依法律或行政院院長認爲應付行政院會議議決事項、（第二十五條）行政院所有命令及處分、其關於一般行政者、須經全體部長之副署、其關於局部行政者、須經各關係部部長之副署、始生效力、（第二十六條）行政院之組織、以法律定之、

▲第五章立法院（第二十七條）立法院爲國民政府最高立法機關、立法院有議決法律案預算案大赦案宣戰案媾和案及其他重要國際事項之職權、（第二十八條）立法院院長因事故不能執行職務時、由副院長代理之、（第二十九條）立法院會議時、各院院長及行政院各部會長得列席說明、（第三十條）立法院設立法委員五十人至一百人、由立法院院長提請國民政府主席依法任命之、前項委員之半數、由法定人民團體選舉、其選舉法另定之、（第三十一條）立法院委員任期二年、但得連任、（第三十二條）立法院委員不得兼其他官職、（第三十三條）立法院會議、以立法院院長爲主席、（第三十四條）立法院之組織、以法律定之、

▲第六章司法院（第三十五條）司法院爲國民政府最高審判機關、關於特赦減刑及復權事項、由司法院院長依法提請國民政府主席署名行之、（第三十六條）司法院設最高法院行政法院及公務員懲戒委員會、（第三十七條）司法院院長兼任最高法院院長、司法院副院長兼任公務員懲戒委員會委員長、（第三十八條）司法院院長對於行政法院及公務員懲戒委員會之審判、認爲有必要時、得出庭審理之、（第三十九條）司法院院長因事故不能執行職務時、由副院長代理之、（第四十條）司法院關於主管事項、得提出議案於立法院、（第四十一條）司法院之組織、以法律定之、

▲第七章考試院（第四十二條）考試院爲國民政府最高考試機關、依法行使考試銓敍之職權、（第四十三條）考試院院長因事故不能執行職務時、由副院長代理之、（第四十四條）考試院關於主管事項、得提出議案於立法院、（第四十五條）考試院之組織、以法律定之、

▲第八章監察院（第四十六條）監察院爲國民政府最高監察機關、依法行使彈劾審計之職權、（第四十七條）監察院院長因事故不能執行職務時、由副院長代理之、（第四十八條）監察院設監察委員三十人至五十人、由監察院院長提請國民政府主席依法任命之、前項委員之半數、由法定人民團體選舉、其選舉法另定之、（第四十九條）監察委員之保障、以法律定之、（第五十條）監察院會議、以監察委員組織之、監察院院長爲監察院會議之主席、（第五十一條）監察委員不能兼任其他公職、（第五十二條）監察院關於主管事項、得提出議案於立法院、（第五十三條）監察院之組織、以法律定之、

▲第九章附則（第五十四條）本法自公布日施行之、

日軍中止攻錦

◉外報傳

大美晚報二十五日瀋陽電云、日司令本莊在滿鐵路綫以西第二次軍事行動、其本意是否在進攻錦州、抑眞僅欲勦匪而止、局外人固不得而知、但其行動、頗似已突然中止、其停止之突兀與奇異、誠無殊於十一月間第一次向錦進兵之忽然撤回也、此時局勢、其眞相固猶未明瞭、但其所稱爲滿鐵以西瀋陽以北一帶之勦匪軍事、曾以一混成旅與三大隊之衆、浩浩蕩蕩、大舉進發、乃僅找得其所指爲非正式軍隊者三百人、鬍匪一百人、卽截然而止、在事前日軍司令部固宣稱、該區有兵匪一萬五千人、危及日人交通綫者也、至派往瀋陽以南滿鐵以西一帶之軍隊、今日宣稱、實際上亦已全部撤回根據地、此舉唯一結果、僅佔據田莊台鎭與牛莊城而已、日軍司令部關於田莊台戰事消息、目下猶守緘默、但據此間所聞、日軍二百人、自營口出發、渡遼河之後、實際上即爲中國軍隊所包圍、華軍並用砲隊擊碎遼河之冰、阻日人派遣援軍、久之日軍調到砲隊、以砲火之力、追走中國砲兵、始得派兵渡河、增援被圍之日兵、其後日軍鐵甲車乃向西北前進、與中國鐵甲車相遇、中國鐵甲車上有野砲兩尊、遂開火互攻、但華軍卒以勢孤、退向大窪而去、日軍即佔據田莊台、嗣更向前進展、乃此時即奉退兵之令、至此間日軍公報、除稱華兵死傷甚衆外、別無他語、又據今夜切實表示、日軍停止不進、刻正偵諜其所稱土匪與非正式軍隊之所在地、記者詢以本莊司令是否認營溝綫上與中國正式軍隊之交綏、足爲開始攻錦之要端、日司令部發言人避不作答、第詳述種種匪警而已、

◉黑垣之現狀

▲鈴木旅團開拔赴遼

▲日軍在城內之暴行

哈爾濱通訊、龍沙消息、日本軍隊、十一月十九日入城者、爲多門統率之第二師團、步馬砲兵約在三千人以上、十一月二十八日、該師團由江垣撤退、僅留駐長谷旅團之軍隊、約二三百名、十二月一日、又有鈴木通美師團到江、數約千人、嗣於前日又大部退去、計至現在止、駐江垣日軍、不過五六百名、飛行隊亦在內、日軍現駐在地、計飛行隊駐交通中學、師範學校、飛行場（係十一月二十五日起修）在師範之西、距省城僅二里許、人數亦不過百、通信隊駐商務會前之第一小學校、憲兵隊駐被服廠之前院、馬兵駐講武堂、人數二百五十以下、砲兵駐龍江站、人數百名以下、其他步兵、則散駐於日本領事館、滿鐵公所、南大營等處、時有時無、司令部則在滿鐵公所之內、日軍之實力、有飛機六架、只有一單翼者、鐵甲汽車兩輛、探照燈車一輛、平射砲不過十門、機關槍數不詳、軍用汽車數輛、唐克車則未之見、

日軍飛機、每日在早九時至十二時飛翔、并在沿江各處、擲彈示威、有時用機關槍掃射、謂爲練習、其步馬砲則時而結隊遊行、時而至四郊演習火戰、總之人數並不多、特穿街越巷、虛張聲勢、以鎭我黎也、日軍在此疲於奔命時期、尙抽暇檢查、被檢查者、計萬縣仁公館·張宅·（係萬之岳父家）張明九宅·共被檢查二次、第一次爲十一月二十四日、第二次爲本月六日、第一次毫無所得、第二次計得子彈五百發、機關槍四架、大槍二十餘枝、其他民宅、亦間有非正式之日軍闖入者、自日軍入城後、四鄉之胡匪蠭起、村居多來城內、藉避匪患、詎知城內亦一夕數驚、但既入城、亦只有暫居而已、城內秩序、由公安局及特區警備隊維持、是以尙稱安靜、各商戶於日軍入城之翌日、已陸續復業、日軍則因畏寒多手裂足胝、某照相館有日軍之凍手凍足照片、據該館云、其計十四種、每種洗八份、以便寄往日本國內、此等照片、係日軍進佔黑垣之翌日所攝、據日人聲稱、係在大興與黑軍作戰時所凍傷、該照片之手裂足胝、實屬難看、手指足趾被凍後之直徑、有一寸許、日軍之不能禦寒、亦可見矣、又日軍聞馬占山有反攻訊、故時刻戒備、夜間南滿鐵路公所等地、均有步哨、每談及馬將軍、輒不禁色變、

日昨有自黑垣歸來者言、日軍日前搜查黑龍江省垣內各商戶、極爲嚴密、如存有軍用品者即指爲通敵、將其執事逮捕、有西大街某軍衣莊、存有灰軍衣二千套、係黑省事變前代某旅所製、未及取去、即遇却、日軍搜出、即於當街潑煤油焚燬、附近商店門面、多被延燒、因日軍佇燒監視、雖遭池魚之殃、亦均不敢盡力撲救、故被株連者三四家、該軍衣莊執事、則被傳去、尙未放回、又云、黑垣規模最大之龍江飯店、自日軍入城後、即藉口該飯店寓有中國軍官、肆行搜索、結果無所獲而止、前（十六日）晚突由日人三人、與二華人而爲日本通譯者、率日憲兵十餘人、將該飯店實行佔據、因該號執事人李振東在哈未歸、日人遂將櫃夥楊鳳劉景林樂振之三人捕去、帶往日憲兵司令部、聞李振東以該飯店、係商人自營、日人强制接收、未知何所依據、昨已在哈擬一聲請文件、將請黑垣地方維持會向日方交涉云、（十九日晚）

◉臧式毅就僞職之經過

哈爾濱通訊、溥儀自爲土肥原挾持到瀋後、以日政府方針不定、致滿蒙小朝廷未即實現、南陸相之意、原欲不顧一切、即處外交問題、頗不謂然、主張仍取漸進方法、先扶植一傀儡上台、日本避名就實、過些年月、再行吞併、此計畫在前閣末倒時爲日政府中軍人外交兩派爭論之焦點、懸而未決者、此次日閣改組、雖因軍人派抨擊前閣對華政策軟弱所致、然所謂「樹立滿蒙新政權」之計畫、則似未變更、蓋日方仍欲於併呑之前、假一傀儡、以爲過渡也、顧瑕顧瀋陽諸漢奸中、如袁金鎧等等、尙不足以號召一切、躊躇至再、乃垂青及於曾任主席之臧式毅氏、本月十五日、瀋陽市商工各團體代表數百人、由日軍派員指揮、假工商會開會、議決請地方維持委員會自動解散、公推臧式毅爲省長、組織正式政府、散會後、復由日憲兵隊迫令各商民每家出一人、手持旗幟、上書「奉天全市紳商農工公戴臧公奉九主持省政」等字、由袁金鎧等導往臧宅勸駕、臧初躊躇、經多人之懇勸、强而後可、十六日午、地方維持會假省長公署行交還政權典禮、即由袁金鎧演說、臧式毅答詞、自十八日起臧即開始到僞省署辦公、出入有日顧問數人相隨、暗中監視、臧并定每日上午十時至十二時、下午二時半至四時、爲辦公時間、每日十二時至二時半、爲會客時間、現舊日維持會人員均已解職、袁金鎧被聘爲僞省署顧問、在維持會時代任財政廳之翁恩裕、實業廳之高玉衡均辭、另委趙鵬第接充僞財政廳長、梁玉書充僞實業廳長、并改市政公所爲市政公署、擴大權限、管理瀋陽全市之市政、仍以趙欣伯充市長、所有趙之兼職、一概未動、以酬其勞、蓋趙爲日人所寵信、而此次臧之上台、又係彼一手玉成也、（十二月二十日）

◉廣州學生將赴京請願

▲議定向政府請願七點

廣州通信、廣州各校學生本月十七日舉行大請願後、當日議決組織救國請願團、準備赴南京、作大規模之請願、是日粵府代表香翰屏曾允由粵府撥發旅費、故全市學生、連日籌備選舉代表、以便北上、並商定每校選出三人、請粵府每名撥給旅費大洋三百元、定二十一日首途北上、同時議決向南京政府要求事項如下、（甲）請政府准許廣東軍隊假道、收復東北失地、（乙）請政府同時出兵收回失地、（丙）請政府將守土失職之張學良撤職查辦、並永遠剝奪公權、（丁）請政府將槍殺愛國運動學生之軍警撤職查辦、並准許以後愛國運動絕對自由、（戊）請政府對於外交財政絕對公開、（己）請政府在日本未撤兵以前、不得直接與日本交涉、（庚）由廣州市學生抗日運動聯合會、請粵政府用書面保證粵軍出兵、全爲收復失地、不得有其他利用、以上各案議定後、各校連日分別選派代表、計共選出代表二百餘人、當即向粵府請求撥給旅費、俟二十二日開國務會議時、提出討論通過、始能照發、因此代表北上請願期、遂致延緩、一俟旅費領到、學生代表團即可啓程、此外學生界日前曾要求粵政府迅速派員訓練學生義勇軍、當學生抗日聯合會成立時、曾組織軍事訓練委員會、近日粵府亦成立學生軍訓練委員會、日昨學生代表以此兩會之職權、究如何規定、請粵府代表香翰屏解釋、香謂、軍事訓練、事關軍機、當然以國府所組織之軍訓會爲正式指導機關、學聯會所組之軍訓會、祇可作爲聯絡機關云云、其後學生代表又請示編配辦法、當以學校爲單位、以五十人爲一班、每日訓練二小時、至教官之分配、近亦成問題、因學生軍事訓練數額、至少三百人、乃能支配、教官人選、尙擬以黃埔軍校畢業生、或第一集團軍校學員充任、現尙未定、（十二月二十二日）

◉蒙古青年黨領袖失蹤

據日人消息、蒙古青年黨領袖哥爾藤夫王、最近突然失踪、聞哥爾藤夫王本月初曾在海拉爾、旋赴滿洲里、其妃現赴俄游歷、王乃於日前赴蘇維埃領事館請求發給護照、嗣後即不知去向、外傳已被蘇俄怪商所綁擄、又傳王此次欲利用時局、率領蒙古兵開赴南滿起事、乃爲蒙古共產黨戴羅利士德所暗殺云、

◉日本違法懸案之一部（七）

▲福州日領館擅拆烟館封條案　福州市高節里五號憲發祥行烟館、前經駐福州日領事與籍民無關、十九年八月十五日、該烟館經官廳破獲、移送法院訊辦、并將房屋標封、日領忽又聲稱憲發祥行雖經查明與籍民無關、但嗣據籍民侯意星請在該屋內營業海產時、領事館曾許可之、要求啓封、准該侯意暫住一個半月、正在接洽之間、日領突於十月二十三日派員將該屋印封拆毀、籍民侯意又將零星雜貨重行在該館陳列、又二十年三月、駐福州日領又將奉令標封之后田二衙二號烟屋封條、私自拆除、加貼福州日本帝國總領事館封、該烟屋亦係籍民林羅古所有、我方根據事實、先後備文向駐華日使交涉、迄不見復、

▲龍井村中日軍警衝突　十九年十月六日晚九時前後、延吉龍井村埠正在戒嚴期內、有武裝者十餘人、行進新安街陸軍哨所、經向詰詢、遽開槍射擊、哨兵還擊、事後查悉斃一人、傷一人、均爲日警、日本藉此調派多數武裝警、自由入境、即經我方函請駐華日本代辦、迅電日本政府、飭將到龍日警立即悉數撤回、一面電東北政務委員會調查眞相、并就近與日本領事洽商解決、十一月二十日、准東北政務委員會電稱、此案業經延吉市政警備處長與日本總領事交涉解決、其解決辦法、㈠處長至總領事館表示惋惜、㈡處罰責任者及行爲者、擇一口頭通知、㈢弔慰金日幣一萬元、醫藥費二百元、弔慰金於一星期內照付、現該案是否已結、尙未據地方報告、

▲日軍壓迫安東市電燈廠案　本年四月二十八日、安東市電燈廠派工至八道溝鐵路之北、換立木桿、正在施工之際、日人藉路警瞥見、忽調來守備隊數十名、將工人看守、並將施工繩索取去、該廠廠長聞信、趕即偕同縣政府秘書前往理論、加以解釋、是時續到之守備隊已達五六百人、荷槍實彈、百般威嚇、勒令縣政府秘書當場立據道歉、其守備隊隊長蠻橫尤甚、迫其恭行盡興、始將工人放回、

▲日艦芙蓉號駛入內河案　本年五月十八日下午三時、有日本巡洋艦芙蓉號由灌河口經燈港、直駛進潮水口、沿途游弋、停泊約十餘分鐘、嗣因觀者衆多、該艦遂將所懸日旗收下、啟碇出口、外交部根據江蘇省政府及財政部來咨、於六月二十日照會駐華日代辦、以日艦事前未得我政府許可、擅行駛入中國內河、且復沿途游弋、實屬違背國際慣例、蔑視中國主權、嚴飭日艦嗣後勿再擅行駛入中國內部、據日方七月九日復稱、日艦芙蓉號雖有由灌河口駛入潮水口沿途游弋情事、但係依照向來一般和平所爲者而已、並非有任何之敵意、且其擬泊係在要塞地帶以外、不過前往觀光、並無違背國際慣例、或侵害主權等語、我方再於七月二十一日照會日方、謂外艦未經知照本國政府、不得逕行駛入、此乃國際慣例、爲各國所公認、仍請嚴飭日艦遵照、乃日方八月十八日復稱、外艦在條約上可以駛入中國無論任何之港口、徵諸歷來之慣例、對於上述之原則、亦無任何疑問之餘地等情、我方又准湖南省政府電稱、有日砲艦鳥羽號駛赴湘潭之事、於九月五日併案照會日方抗議、外艦在條約上可以駛入中國無論任何之港口一節、按照已滿期之中日商約、亦并無此規定、日方於九月十六日復稱、外艦在條約上可以駛入中國任何之港口、日艦根據最惠國條款、可以均霑、並諸中日兩國關於維持中日通商條約及條約關係現狀之諒解、並無疑問云云、

▲日軍强佔臨榆農田爲靶場案　河北臨榆縣民人王子良運程九趙景緒初成名等四人、有坐落該縣第一區十六鄉涂家莊北地畝、距日本守備隊營盤約二里有奇、該守備隊並不通知王子良等及其佃戶、强行將田苗剷除、佔作打靶場、且在兩傍挖掘長約四百弓寬約五十弓之壕溝爲界、經王等與其佃戶及涂家莊閭鄰長等向其理論、該守備隊竟置不講理、依然霸佔、二十年六月王等呈控到外交部、

▲第二次朝鮮暴動案　本年七月二日、日鮮報紙藉萬寶山事件發行號外、揑造事實、激惹朝鮮人、羣起仇華暴動、仁川京城平壤鎭南浦元山新義州等處、慘殺華僑、相繼而起、尤以平壤爲烈、蔓及全鮮之廣、延長旬餘之久、計華僑死亡一百四十三人、失蹤七十二人、傷三百四十三人、直接損失約日金三百萬元、間接損失無算、當時經駐朝鮮總領事交涉保護取締、彼方一味支吾、事後亦不認眞戒備、有意疏縱、案證具在、經照會日使抗議、而彼方屢以萬寶山事爲詞、推不負責、後經提出道歉懲兇死亡及傷害償䘏損失賠償現在及將來之保障等八款爲解決方案、迄未准復、

▲長春日警藉口保護萬寶山韓農擅入內地案　長春長農公司經理郝永德、於本年四月間、在萬寶山屯租得荒田四百餘晌、招入籍韓人種稻、經縣批飭查、未准立案、（租約訂明如縣政府不准仍作無效）詎郝即擅引韓人百八十餘名入境、挖掘水道、長二十餘里、佔毀民田、直通河岸、截河築壩、附近人民以兩岸數萬畝熟地、勢必毀棄、當集代表請縣政府暨市政籌備處制止、經縣處派警前往彈壓、解散韓人、乃日領已派警六人到場干涉、嗣經吉省府與日總領商定撤警再議、撤警後復由長春雙方當局約定、韓人停工、雙方會查定奪、詎日領對於恢復掘毀農田停築河壩等項、完全拒絕、復令大幫韓人並派便衣警察五六十人、携帶機關槍、前來强佔民房、聲言保護工作、及河壩工事完成、遂有民衆三四百人、於七月一日各持鍬鋤、往填水道、乃日警遽向民衆開槍、我警極力彈壓、未釀大事、經長春市政處據理抗爭、日方悍然不顧、吉林省政府乃電准外交部、於七月二十二日照會日使、以萬寶山非墾居地域、韓農不得前往、其與郝永德之租佃契約、亦未經呈准立案、地方官廳有維持公安保護外僑之責、日警何得擅入內地各節、請日使轉飭、迅將前派日警撤退、韓農與郝永德所訂之契約、當然不能生效、如因承租損失、自應予補償、而華農因挖掘水道等侵毀田地之損失、亦應由該韓農負責、關於兩方補償問題、即由長春雙方當局持平調處、外部此項照會、態度公正、原期早日持平解決、藉免糾紛、詎日使於八月二十六日照覆、對於郝永德無權與韓農訂立契約、韓農更無權佔有萬寶山農田各節、訖未加以注意、反謂日領派遣武裝日警、援助韓農非法工作爲必要、而認中國警察依法解散非法開墾萬寶山農田挖溝築壩之韓農、爲貫徹壓迫方針、舉條約法理事實概置不顧、復經外交部於九月十五日駁復日使大意、㈠此次韓農墾田挖溝築壩、犯及刑事、我警阻止、係依法行使行政權應有之職責、不得謂爲壓迫韓農、日本照會謂韓農與郝租約、會經縣長承認、與水路用地之地主亦成立諒解、是以四月中着手水路工程、地方官及關係地主從未干涉等語、並非事實、且韓農與郝之租約、並未經縣府承認有案、而韓農四月間往孫永清等地內時、即經孫永清馬寶山等阻止停工、嗣是停而復興、興而復阻復停者、至於數次、何謂先有諒解、㈡日本照會謂、韓農要動、全係善意、又謂如因水道工程發生水災、韓農預備賠償等語、查郝永德原租契約、未經該縣核准、自始即屬無效、則不論韓農之承租是否善意、韓農與郝永德間之契約、自不能產生任何權利、即韓農之墾田挖溝築壩等行爲、均屬非法、况其挖溝、更在其與郝租約荒地之外、更屬非法舉動、韓農亦自知非法、故預備賠償損失、殊難免刑事上之責任、㈢依圖們江界約、韓民僅得在圖們江北延吉和龍汪淸特定區域內墾地居住、假定本案韓農承租之地、在該區域範圍以內、亦必以契約之無效、不能取得任何權利、矧本案在條約允許區域之外、其所訂契約、又屬無效乎、至日方照會提及民國四年中日條約問題、查該項問題、在上述論斷之下、對於本案既屬枝節、况民國十二年三月間曾向日方正式聲明、㈣總之、中國官廳依法取締不依法而欲取得權利者、毫無壓迫韓農之意、茲按照上述理由、韓農不能在萬寶山墾居、應請轉飭該韓農等速即退出該地、韓農與郝永德間因契約無效而發生之法律關係、自應設法處理、華農損失、仍由韓農及早補償、以資解決、外部是項第二次照會發出後、日方迄未照覆、

▲圖們江日軍演習案　本年八月間、東北政務委員會電稱、據報、朝鮮會寧工兵隊、自是月四日起、預定三星期在城川江岸演習架橋行軍、圖們江日岸城川開到日兵二百餘名、八日中國江岸已見日軍用船、城川日兵增舟四百餘、搭帳棚八座、並從會寧駛下鳳船卅隻、載日兵百餘、餉赴城川、迄十一日、日工兵三十四名、侵入我國江岸、埋設木樁二根、並掛紅綠小旗、以備架橋及測量用、經延吉縣長一再向該處交涉、轉知中止架橋、日領雖允照轉、但實演習仍照常進行、迄無中止、查圖們江係中日兩國共管河流、日軍在該流域內演習架橋、實屬違反國際公法、侵害中國主權、經我方於十四日照會日使、請予制止、以後不得再有此種舉動、詎十五日午後一時、日工兵六七名、在江中心放水雷二十五響、四時餘工兵三十名、乘小火輪兩隻、在江心游行、九時許、日守備隊三十餘名、帶機關槍兩架、過我江岸演習、放響三次、我方仍查照十四日照會所敍理由、於二十六日二次照會日使、嚴予制止、均未准復、又據東北邊防軍司令公署報稱、十七日上午日本第十九師團長森壽來琿、至午後六時始去、是日下午四時、日工兵將浮游橋腳、用鐵船運走七隻、十八日又運去十二隻、並有汽船一隻、駛往上游、十九日午前三時、又將該橋腳運回原源渡、並有日兵二百餘名、在該處向我岸架橋、約固定橋腳五孔、浮又橋腳三十五孔、至九時完成、當用步兵百餘名、由東往復通過二次、又十八日下午十時、在我界江之東西借子地方、有日兵五名、探海燈一架、江之東西兩岸、各有日兵百餘名、各帶機槍兩架、作對峙演習、西沿日兵乘船搶渡、東沿日兵作抵抗不容渡河、互相射擊、至十九日午後三時停止、完全撤收、渡過西岸、是日十二時、將前所架之浮橋撤收、雁車百餘輛、將所有在圖們江演習用之一切材料完全運走、此項演習、已於二十日完竣、二十一日該地始無日軍踪跡、（完）

地方通信

松江

閶市亦發生盜劫　松城西外爲商市最繁盛處所、詎昨晚（二十五）九時半、寬家弄縣商會對過之豐盛米店、已上排門、祗夫婦在內、突來暴客二名、一執手槍守門、一盜執住店主亂毆、迫獻金錢、主婦振聲門喊救、執槍之盜、即鳴放三槍、未及搜掠而逃、適有水巡隊巡官費公俠經過、上前追趕、獲住一盜、名曹惠生、餘均逃無蹤影、嗣由四區分駐所巡邏警士虞子勳李士傑巡至明星橋車站東空房內、捕獲是案逃盜何谷祥·楊麥田兩名、並手槍一支、解經馬巡官預訊、何供蘇人、業成衣、楊供本地南門人、本月初南門外蓮慶菴及朱炳生開之小茶館刦案、均承認不諱、即備文解送縣公安局核辦、

嘉定

鄉長被綁案破獲　縣屬五區超岸鄉長陳鏞玉、於本月十七日夜、被匪綁去後、迄無下落、詎昨晨有司法警士王潤蘭等、因拐案至北門外捕拿蟻媒顧福生、在其家中搜查、無意中將內票陸鏞玉起獲、並獲綁匪潘江濤人蕭來生顧學志兩名、及手槍一枝、顧福生則在逃未獲、遂將其父廷義、連同肉票綁匪等、一併送縣、經縣承審審訊之下、據顧廷義供稱、陸顧等由其子福生與在東門外澄橋開設肉莊之朱阿錫兩人、於二十二日午夜、領至其家等語、縣府即派警至澄橋、將朱拘案候訊、

蘇州

錢頌堯家被劫詳情　蘇城思婆巷二十八號門牌、錢大鈞之胞兄錢秉鈞（頌堯）家、於二十五日傍晚五時半、來匪七人、持械搶劫、損失約七八千元等情、已略誌昨報、玆悉是日錢頌堯本人赴滬未返、家內僅其妻子女傭僕七人、適匪徒七人、帶有手槍兩枝、以送信爲由、當由車夫阿二（即根生）開門時、各匪一擁而入、出示手槍、將傭人等驅至灶間、把守電話及門戶、直入樓上、飽刦而去、事後經女主人檢點失物、被劫去現洋二百餘元、鑽戒四只、鑽鐲一只、及金洋飾物細皮衣服等物、約值七八千元、

習武藝釀成小命案　住居承天寺西海島口醫生蔣惜書之子、年祇十歲、與鄰居陳官大之子阿媛、年亦祇十五歲、在一星期前、該兩小孩在演地練習武術、詎蔣子用長槍無意將陳子阿媛頸部戳傷、勢頗危險、當送福音醫院醫治、詎至二十五日下午、陳阿媛竟因傷重身死、遂由其父陳官大、報告官廳、請緝兇究辦、而蔣惜書因畏罪、已偕子逃逸矣、

無錫

廳令催繳棉花營業稅　蘇省財政廳、據常熟縣商會呈、該縣代辦營業稅徵收委員長張守一函稱、略謂棉花一項、吾邑本屬生產之區、每屆收穫之期、鄰縣各紗廠、均派員來常設立收花處、而至秋盡冬初、俱告結束、本屆啟徵營業稅、對於各收花處、一再催徵、但各收花處始則否認、繼則敷衍、如無錫廣勤紗廠、營業額二十七萬元、應繳短期營業稅千分之二、計五百四十元、慶豐二十四萬、應繳四百八十元、豫康二十八萬、應繳五百六十元、申新二十二萬、應繳四百四十元、振新十一萬、應繳二百二十元等語、該廳據呈後、昨特訓令本邑縣政府、迅即轉令以上各廠、從嚴追繳具報、陳縣長奉令後、業已遵照辦理矣、

城內大街白晝搶刦　城內大街鳳誠銀樓、係方友鶴集資開設、營業尙稱不惡、昨日（二十六）下午三時、忽來身穿短服之游勇一人、以兌換金戒爲由、走進店門、當由該店夥友顧念祖將金戒二只取出、置於櫃上、詎該游勇乘顧人不備之時、搶之向裏城腳逃去、當經顧見狀、立即上前追趕、並大呼捉賊、經路行人追趕、將該游勇拘住、由該管公安第四分局崗警、帶入局中、由朱分局長訊問之下、供名李大興、行刦黨金戒不諱、朱局長核供後、以該犯膽敢在鬧市中白晝搶刦、實屬不法已極、當即備文呈解總局訊辦、

十六分局長附換烟犯　第八區（樓下市）安鎭公安第十六分局長沈濟舟、任職以來、未及匝月、本月十一日下午、該局局員黃秉麟、警士趙長春·王金山等、在該鎭東市橋查獲烟犯蔡菊泉一名、並在其身畔搜獲烟土兩包、紅丸三聽、（計三百十八粒）當即經沈分局長開庭預審、不知如何、將烟犯蔡菊泉釋放、另雇一素吸紅丸之米天生到局名頂替、翌日即行解公安局、事爲第三科長府煩聲知悉、即與科員張叔平將該案詳加研究、始知該分局長及局員有受賄違法情事、乃報告華局長、派督察員張子解查屬實、並取得該分局巡長殷鴻生·警察等聯名證明書一紙、返局呈報華局長、嗣由府科長將獲案之假蔡菊泉、提庭覆訊、犯供稱、我名叫米天生、代替蔡菊泉到案等語、府君核供、即行派警下鄉、將眞蔡菊泉顧棟良一人傳案、昨日連同米天生一名、一併移送縣法院訊辦、至該分局長局員、應如何處置、則由華局長呈請縣政府核辦、

江陰

申莊鄉發生匪警　申港沿江申莊鄉各處、爲海盜出沒之所、前曾被盜搶刦、二十四晚八時許、又有身穿軍服者八九人、各有快槍掛刀、經五區公安分局保安團閉報、急電六區會同前往搜捕、當場獲住七人、均係江北二十五路梁冠英部下逃兵、定今日（二十六）解城、

田賦主任解款愆期看管　縣政府財政局、前奉省廳派解搪借冬漕七萬元、充運河工費、經縣局兩長、會召各機關會議、由各錢莊借三萬元、向業戶措借四萬元、僅本年陰歷年底歸還各莊、二十三日先解四萬元、詎屆期未解、馬縣長以田賦主任陳旋善、籌款不力、昨（二十四）令公安局將陳看管、下午召集各機關開緊急會議、以田賦積欠二十餘萬、議決整頓辦法、並限陳儘日內解款四萬元、一面將延期解款原因、呈報省廳、

南通

武穴輪搜查烟土交涉　駐滬英國副領事紀特森、乘蟋蟀號兵艦、於二十四日下午五時到通、調查太古公司武穴輪在南通姚港被第二十五路駐通稽查處、搜查烟土事、英副領並訪晤稽查處長尙錫和、尙即告以經過情形、英艦於二十五日、仍泊姚港、聞關於查土交涉、已報由外交部辦理、

保衛團改用抽丁制　通邑保衛團、已成立十八區團、未及兩年、已用去七十餘萬元、目前該項經費、已難籌集、縣府特召各區長、商救濟辦法、決改用抽丁制、藉節公帑、

鎭江

兩公債定期抽籤　民國二十一年一月三十一日、爲江蘇省建設公債第三次還本之期、財政廳現定於一月十一日、下午三時、在鎭江商會、當衆執行抽籤、並將整理江蘇善後公債附帶抽籤、除請省政府派員會同辦理外、並分呈財政審計兩部、屆期派員監視、以昭愼重、

學生憂憤國事自盡　省鎭中學生朱士楷、泰興人、朱星甫之子、性沈着、資質過人、鄉人士咸以大器期之、茲者朱君憤暴日侵凌、國將不國、將糾合同志入義勇軍與倭奴作殊死戰、以事函告其父、其父商人也、昧於國事、且愛子心切、乃以他事電召歸、歸知被詒、遂鬱鬱不樂、蓄兩函致同學、以不能共赴國難爲罪、望同學努力殺賊、於二十日即服鴉片四錢、毒重、無法救治、須臾畢命、年僅十有八歲、死後其父不勝悲傷、並甚懊悔、

湖州

楊家窰軍匪開火　本城保安隊第七團第一營三連鄭連長、於日前奉令開往西鄉剿匪、於二十一日探悉李家巷附近之楊家窰地方、有匪徒多名、綁有肉票在該處、該連長即率兵一排、行至楊家窰半里許之山脚、即與匪徒相遇、雙方開火、約戰半小時、匪勢不支、四散竄逃、當場擊斃匪首一名、並獲木壳槍一支、救出肉票郭文忠一名、茲悉團部已令鄭連長將救出肉票送回團部、俟其家屬具領、

寗波

十八歲女尼被綁　鄞西鄞江橋永豐庵、於昨日突來土匪十餘名、包圍該寺、搜索貴重什物、一無所獲、遂將該寺十八歲女尼綁架而去、索價五百元、

安慶

省府更委四縣長　皖省府於二十二日舉行二百九次常會議決、更委婺·黟·無·歙·四縣縣長、及省會公安局長如下、婺源縣長邢慶塤撤任、遺缺以柯開雲試署、黟縣縣長張頌久未到任、應予改委、遺缺調無爲縣長高崇佑試署、遺無爲縣缺、以高壽恒試署、歙縣縣長紀定保調省、遺缺以胡昭功試署、又省會公安局長李鉞辭職、委丁翰東繼任、又霍邱縣長楊冠群因公遇險、撫卹一千元、

成長期中之健康孩童
有時亦需壯力之食品
以增進强健之骨骼

解百勒 商標
麥精魚肝油
TRADE MARK 'KEPLER' 商標
COD LIVER OIL WITH MALT EXTRACT

乃爲骨骼軀體腦質而備之食品君欲見孩童之有强壯四肢及潤紅面頰而健康者在其平時食物中須加入「解百勒」麥精魚肝油

本品貼有華文仿單各大藥房均有出售

BURROUGHS WELLCOME & CO.
(PROPRIETORS: THE WELLCOME FOUNDATION LTD., LONDON, ENGLAND)
LONDON AND SHANGHAI
英國倫敦　中華上海
寶威大藥行
（英商寶威氏基金有限公司）
Bn. 294

"NATIONAL" ENGINES

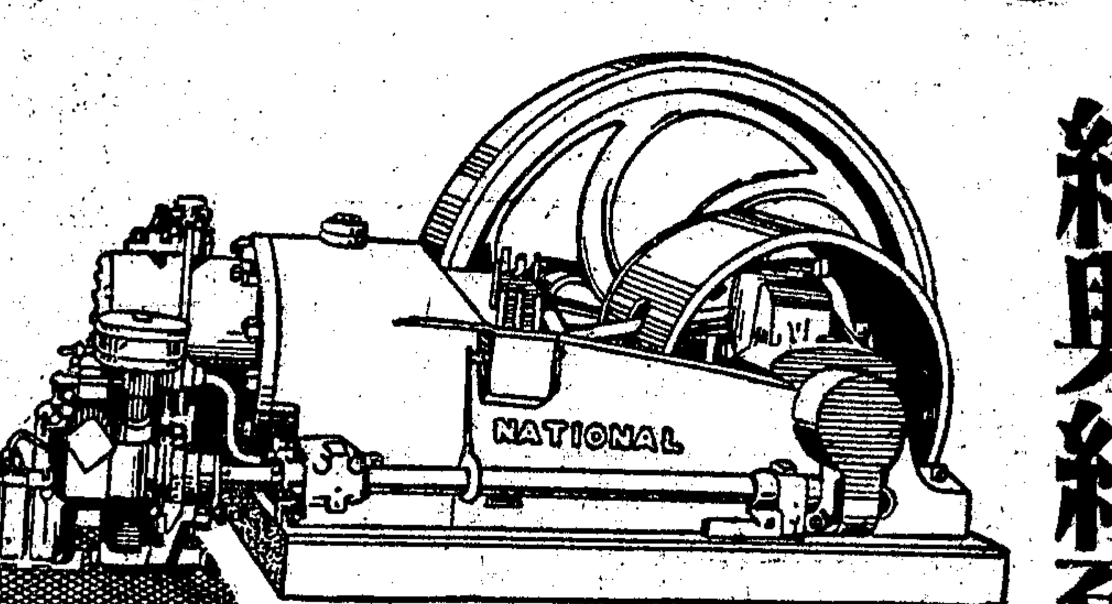

納興納爾引擎

有煤氣柴油及汽油各種立式臥式俱全自二匹馬力起至一千五百匹馬力

英商怡和機器有限公司

上海圓明園路八號甲

分公司 香港 南京 青島 天津 瀋陽 哈爾濱

贈樣券 將此券剪下附郵票十分寄至上海圓明園路愼昌洋行即當贈貼膏樣品一張 姓名 住址 （申十二）

止痛消炎 效用最靈 療傷退腫 如響斯應

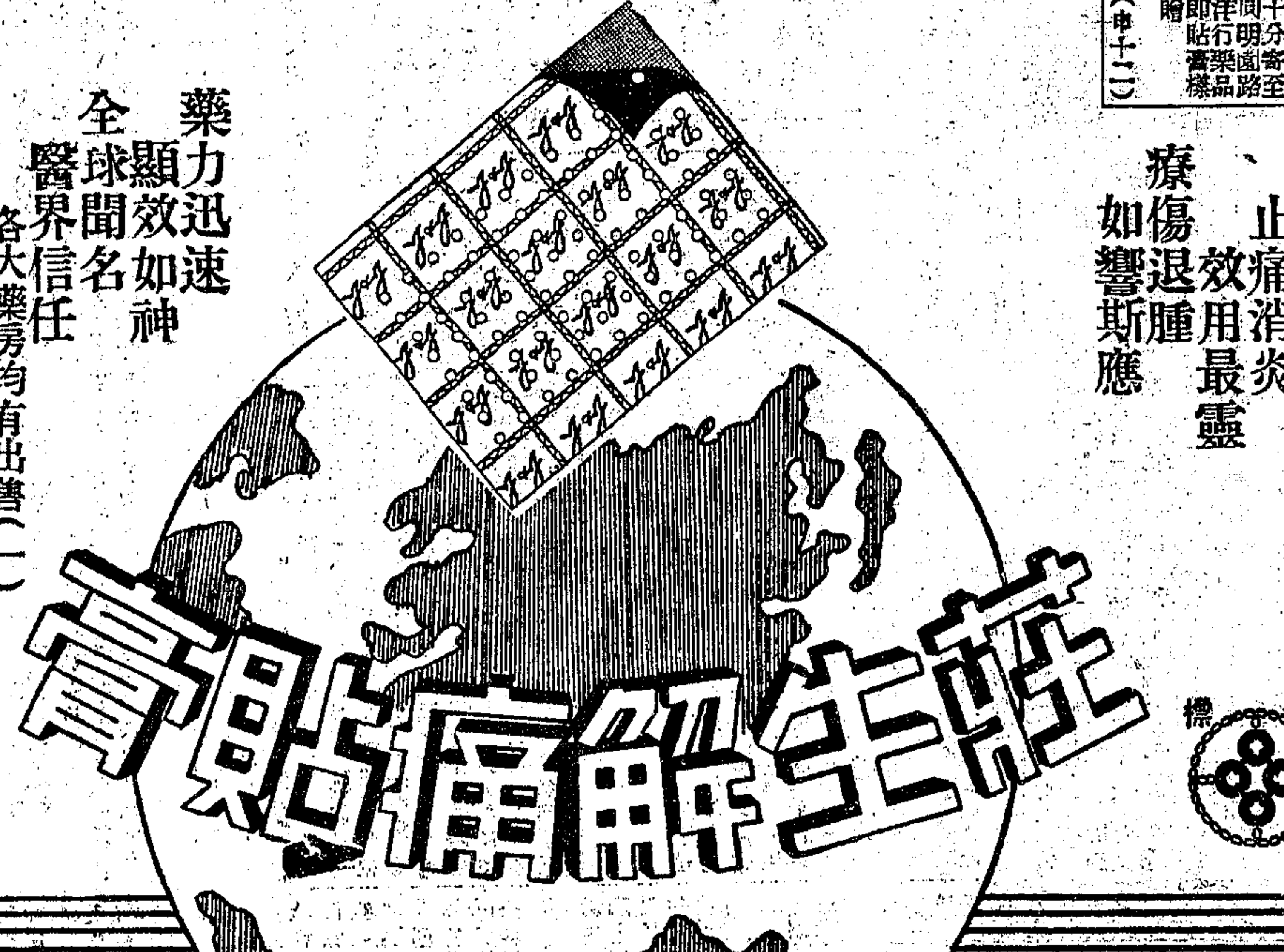

莊生解痛貼膏

藥力迅速 顯效如神 全球聞名 醫界信任

各大藥房均有出售（一）

中國總經理 上海 愼昌洋行

商標 商標

教育消息

要聞

◉松江縣教育界 請整頓小學教育

江蘇省松江縣教育界同人快郵代電云、萬急、申報轉四屆一中全會暨委員、亨頤暨諸委員公鑒、欲振興民族、民族之團結、端賴教育、而教育尤重小學、人盡知之、試觀日本維新首重小學教育、不數十年成效卓著、我國自民元以來、執政者非不重視小學教育、無奈國家經費多半充之於軍餉、對於教育旣無的欵以補助於地方、甚且以地方經費關係、省當局通令裁減學校者有之、縮減學校經費者有之、減低教職員待遇者有之、證之本縣、近年來並不因教費之缺乏、尙且有裁減學校、縮減學校經費及教職員待遇等情、他縣之或有經費關係者、固無論矣、際此時代、縱不能擴使教育之擴充、亦當使辦學者不受生活之壓迫、得安心教授、增進教學之效率、夫我國欲民氣之發揚、國家之振興、旣利賴於小學教育、而小學教育之良好、實利賴於小學教師、固無待於言、爲今之計、我國處於列强壓迫之下、欲求存在治本之道、惟有整頓小學教育着手、整頓小學教育之方法、㈠政府規定的欵、補助地方小學經費、㈡擴充小學校經費、㈢增加小學教員待遇、總上三端、如能即日實現、則我中國前途、庶幾有望、謹貢芻言、務祈採納、臨電不勝迫切之至、江蘇省松江縣教育界同人錢墳壽等三十七人同叩、有、

本埠

◉各大學生抗日會代表會

▲對僞案暨內政外交均有決議 ▲請政府用書面答復各項要求

本市各大學學生抗日救國聯合會、爲此次赴京請願問題、經江南學院代表由京返滬報告赴京請願經過、認爲滿意與否、特於昨日（二十六日）上午十時、在江灣路法學院、召開第三十次緊急代表大會、加以討論、主席法學院劉傳中、紀錄朱祖舜、

▲各方報告 ㈠大夏報告昨天已打長途電話知在京代表團進行本會幹事會議決案、㈡南京代表團回滬代表報告赴京經過、及過去未來之工作、㈢法學院代表報告招待新聞記者經過、報告畢、即

▲討論要案 ㈠南京政府對本會各項要求是否認爲滿意案、議決、逐條加以討論、（甲）關於慘案者、（子）釋放被捕同學案、請政府立即釋放尙在羈押中之同學、（丑）懲辦主使人及兇手案、請政府撤辦首都衛戍司令及警察廳長、（寅）請政府向人民道歉案、請衛戍司令部承認死難同學爲軍警槍殺、（卯）撫卹死傷案、請政府確實承認本會要求數目並立即撥發傷醫藥費、（辰）領回屍柩案、認爲滿意、（巳）保障以後不再有同樣事件案、聲明否認政府制止示威、（乙）關於內政者、（子）請政府對其所答幾點即日決議施行、（丑）請政府切實規定黨部人員及劣跡昭著之人不得充當國民代表、（寅）請政府切實規定檢舉一切破壞民衆運動之人、（卯）略、（丙）關於外交者、㈡關於國民救國會議案、議決、請新政府成立後立刻召集、㈢關於軍事財政案、議決、請政府即日集中全國軍力對日作戰、㈣關於昨日四中一屆全會糾紛案、議決、各中委捐除成見、幷警告吳稚暉孫科等、㈤關於駐外公使多虛位案、議決、請政府即日令各公使赴任、㈥各大學教職員聯合會第一次開會不聞有對東北事件討論之秩序而舉行歌詠、以助雅興、此種喪心病狂之舉、應如何對付案、議決、本會認爲有以嚴重警告、㈦對於陳德恒九日學潮案歐事攸關全滬學生名譽應如何對付案、議決、所謂陳德恒僅一工人何能有此鉅欵登報、再所語多有不符本會應聲明駁復、並令王榮臨時法庭拘案審問、㈧政府答復要求應用何種方式案、議決、請政府用書面答復、㈨請各界在此國難期中應請各界停止賀年俗例以資哀悼案、議決通過、通電各界實行、㈩增加會費案、議決、暫時增加以人數爲比例每百人一元、⑪下星期一（二十八）下午一時在金神父路法政學院開三十一次代表大會、至於尙未運回死難同學遺屍等問題、因時間關係、移至下次代表大會討論、

◉各中學 學生昨追悼死難同學

▲到會人數一千五百餘人 ▲會場空氣悲壯秩序整肅

本市各中等學校學生抗日救國聯合會、昨日上午十時、在小東門內聚奎街敬業中學、舉行追悼赴京示威被難同學大會、到各校學生及來賓一千五百餘人、會場空氣至爲悲壯、秩序亦極整肅、茲將開會詳情由上海社記者分誌如下、

開會情形 鐘鳴十下、即宣告開會行禮如儀、主席團李彬、（惠靈）黃士駿、（上中）陳玉白、（務本）報告開會意義、甲、追念死難同學、乙、對革命的政府有更進一步認識、丙、繼續死難同學的精神加倍努力、上海中學代表秦者仙報告當時慘案情形、復向赴京示威被難同學前行最敬禮、三鞠躬、並爲死難同學靜默三分鐘、繼由務本陳玉白獻花圈、致祭孫育才讀祭文、

▲祭文全文 維中華民國二十年十二月二十六日上海各中等學校全體同學致祭赴京示威被難同學之靈曰、嗚呼、佞奴專權、據我瀋陽、狼吞蠶食、封建猶殘、貪得無厭、彼賊益張、蠶掠膺捲、厥志非常、不爲抵禦、華夏淪亡、國事至斯、胡乃不臧、莘莘學子、奔走相將、爲國而爭、直到中央、中孰罪迷、干戈忽揚、雲◎而歸、厥形遽殃、使而抗敵、裹革沙場、男兒死耳、萬禩秋光、哀之慘血、是誰相戕、聰而英靈、傾酒一觴、嗚呼尙饗、

▲代表演說 市抗日會執委吳邁律師、市抗日會宣傳部笪移今、上海中學溫怡承、浦東中學薛恩之、君毅中學韓勝培、王臨照、愛國女中毛鷹瑛、市北中學王繼發等相繼演說、對死難同學同伸哀敬、對抗日救國問題多發揮、詞均悲憤激昂、聽者動容、直至下午一時始攝影散會、並聞該會今日上午九時在小東門聚奎街敬業中學開第十三次代表大會、

◉上海各大學教授協會

▲擁護學術自由…催發教育經費

上海各大學教授前由周君適潘光旦薰任堅黎國昌吳澤霖章益孫寒冰魯繼曾張相時張資夫金燭根沈有乾余楠秋吳頌皐等八十餘人發起成立協會、幾及兩載、自暴日入寇、即連絡同志、抗日救國、不遺餘力、近復鑒於時局急變、大學多故、已推常務委員至京平各處、分向當道力爭學術自由、催發教育經費、幷將電約全國大學、講習教授代表、集滬討論擁護學術自由、促進高等教育、及改良服務待遇各種問題云、

體育

◉西人會甲組聯賽 樂華奮發威力

▲今日惡戰史谷德

—下午三時在中華棒球場—

樂華前逢史谷德、可勝而不勝、是大不幸、今日下午三時、兩隊重逢中華棒球場、作甲組聯賽、樂華將奮發威力、以雪前恥、裁判雷泰、

▲附今日秩序

樂華隊對史谷德	甲組聯賽	三時中華棒球場
林肯隊對英海軍	甲組聯賽	三時跑馬廳球場
華伶隊對上海隊	字林二週	三時虹口第二場
茂泰隊對法商隊	字林二週	三時虹口第三場
寶塔對史谷德提	初級二週	三時呂班路震旦
東光隊對英美烟	西愛聯賽	三時中華足球場

◉上海籃球今晚秩序

隊名	組別	時間	裁判員
火炸對方斜	乙七	五時卅分	董小培
留雲對江東	乙七	六時廿分	方培榮
軍毅對中國	乙七	七時十分	吳嘉棠
虹隊對黑貓	乙五	八時	張彼德
南方對樂施	乙六	八時五十分	周家騏

—前晚結果—

中行勝銀星	乙七	一八對十三
培華勝鐵馬	乙五	二九對十五
鐵血勝南樂	乙四	二八對十七
國華勝郵務	乙六	一五對八分
衣隊勝七星	乙四	二二對一四

◉中華足球會今日無比賽

昨晚五時起夜雨綿綿、至十時場地積水已深、今日各組比賽、決定一律改期、

▲昨賽結果

友恒和華光 一對一

東華勝粵東 三對一

◉强遇硬高下不分 東華和西捕

—結果二對二—

▲東華陳家球 ▲西捕衛金生

—表演大驚人—

僥倖因十二碼重賜而以二對一占先、終以今日勝利、將歸東華、乃轉眼間竟以二對二和局閉幕、逾圓一萬餘觀衆不免於滿意中、有所遺憾、願從反面言、西捕如不因十二碼失去一球、則將以二對一得勝、總之幸運之神、不欲偏護一方、故仍以二和平了結、裁判李諾斯、

▲東華隊

陳璞

李寗 錢敬鏞

周賢言 屠開元 李義臣

關洵安 戴麟經

孫思敬 陳洪光 陳家球

▲西捕隊

赫雷

史高脫 衛金生

伊潔利 軋許 透納

許脫 法蘭斯

吉盞生 惠斯和 喔克萊

▲砰然一脚破敵網

開場一徃、來風浪直兒、十分緊張、惟哭兌業重兵壓境、惠斯和爲前迎頂、中堅屠開元阻之、轉交右翼陳家球、快騎疾進、挑起一脚、適落門前、戴麟經早有準備、乘勢急攻、守門者雖而復失、砰然一聲、敲門非險、

▲盛勢下頂開龍門

兩隊西捕假力風勢、氣燄大盛、左右角球、輪流而至、要非衛者力抗、早有失守之虞、法蘭斯迎門一脚、適中門柱、否則亦殆矣、四十分鐘時衛金生活動右隍、一球挑中、法蘭斯頂入門內、上半時各一和數、

▲十二碼重賜中的

稍事休息、佈陣再戰、東華屬鋤門二次死裏逃生、具見工夫、陳洪光盤球進展、忽然倒地、逐納賜人不賜驗、罰十二碼、戴氏踢中守身、裁判以西捕球員在賜前已進內、重罰之、戴氏此次看準目標、一脚中的、即以二對一占先、

▲衛金生造成和局

陳家球幾次絕妙之傳中、造成緊張形勢、西捕守者盡力、無法進展、相持之際、東華忽告警急、衛金生會集在人叢中、數驚人機、僥一不慎、竟然打入門內、造成二對二和局、

◉西青籃球昨賽結果

西青籃球賽、昨因星期六、故秩序特別吃重、甲乙組共有六組比賽、自下午四時開始、直至晚上十時始畢、各組中以華東對夏光之戰、較爲劇烈、二隊實力、雖不十分高明、但以旗鼓相當、球藝均衡、故有劇烈競爭、精彩表演、結果華東以二十九比二十一勝、江灣隊與初會有特殊表演、惟迴來笙況愈下、屢戰皆北、不甚軍心與變、戰力退色、昨晚又以二十七比四十七敗於青光、持志軍成如舊、又以四十九比三十七勝紅隊、是戰亦頗富興趣、各場結果如下、

隊名與組別	上半時	總結果
法政勝涉谷（乙）	二二比十三	三六比二九
海賊勝敢死（甲）	十六比八	四九比二一
持志勝紅隊（甲）	二三比十七	四九比三七
華東勝夏光（甲）	十八比八	二九比二一
青光勝江灣（甲）	二一比十六	四七比二七
滬中勝初級	十八比九	三八比二十

◉江大足球連勝四年 暨南十比零勝交大保持錦標

▲上半時五球—下半時五球 ▲陳鎭和五球—丘東炎五球

暨南大學又獲本年度江南八大學足球錦標、昨日以十比零大勝交通大學、是爲第四年之連勝、昨日暨南始終取攻勢、任意衝至、上半時中五球、下半時又中五球、合計成十、丘東炎與陳鎭和、各中五球、殊爲難得、觀者盛況、不減往年、啦啦隊、鑼鼓隊、形形式式、惜賽事、因取皮球、造成小小糾紛、觀者虛受一驚、幸未肇變、亦不幸中之幸也、

▲歷屆錦標

第一屆 復旦 第四屆 暨南

第二屆 光華 暨南 復旦 第四屆 暨南

第三屆 暨南 本屆 暨南

▲本年成績

暨南成績 ㈠勝持志 持志棄權 ㈡勝大夏 八比零 ㈢勝復旦 五比一 ▲決賽 暨南勝交大 十比零

▲交大成績 ㈠勝中央 六比一 ㈡勝光華 六比零 ㈢勝中公 七比零

獲得江大足球錦標之暨南隊

（麗光攝）

▲奪標情況

▲上塲交大連失二球 暨南持黑貓上、何春暉鳴笛開球、丘東炎開始猛撲、張箕會踢出、薛文鏞自邊進、楊惺華在中線踢作傳球、江善敬頂出、交大聲勢、並不稍弱、五分鐘之際梅洪寶跳過二人、傳東炎、自左一撥、丘東炎飛起一脚、嘣然進網、其盤旋脆、不五分鐘、陳溫丘三人、在門前盤旋、陳鎭和離門十五碼、亦搶丘攻入、十分鐘之內、交大連失二球、雖知其難矣、

▲十二碼合計五比零 顧尙勳又在左角頂入、惟陳鎭和已越位不計、暨南仍猛烈進攻、一時速球砲起、陳鎭和猛射、適彈大上未中、梅洪寶亦差分寸、回頂脚踢、滿天風雲變色、二十五分鐘時、莊世鴻傳前、陳丘並進、東炎攻入、成三比零、丘東炎傳梅洪寶、梅躍進、李北良蟹之、梅勾起一球、李手觸之、丘又踢入十二碼、不二分鐘丘得梅來球、造成上半時五比零之數、

▲換球門再罰十二碼 下半時開始、一如前狀、暨南攻近門前、丘東炎傳顧尙勳、交大迫成角球、何裁判發現交大守門已觸、而未曾報告、陳鎭和又踢入十二碼、紀錄已爲六比零矣、

▲陳鎭和又連中三元 越二十分鐘、梅洪寶傳下半時加入之李保森、再到丘東炎、避過張箕會 陳鎭和造成七比〇、再十分鐘、張箕會手觸皮球、丘之十二碼幸未中、而陳鎭和離二十碼遠射、又告中的、陳鎭祥反勾一脚、陳鎭和進中三元、造成九比零矣、臨了丘東炎遠射、十比零終、

▲暨南大勝三變陣綫 暨南當七比零時、見已大勝、乃換休息、莊世鴻退出、梁樹棠中堅、楊保森代梁位、而以陳鎭祥充右內鋒、至九比零、乃大變特變、列之如下、

江宗鎬

顧尙勳 江善敬

馮運佑 陳福忠 楊保森

梁樹棠 丘東炎 梅洪寶 陳鎭祥 陳鎭和

▲表演一斑 暨南咋甚客氣、兩方俱有提議之概、有可猛衝、尙未衝之、可中者、未曾中之、爲數不少、交大之敗、技術上自然遜差、無止過慢、膽量又小、後衛及二前衛失球甚多、其敗可見、前鋒射門機會、失之過慢、亦有數次也、交大人才濟濟、欠缺經驗、一言括之、

▲兩校陣容

—暨南大學—

江宗鎬

馮運佑 楊保森（下） 梁樹棠（上）

江善敬 莊世鴻（上） 梁樹棠（下） 陳福忠

顧尙勳 丘東炎 陳鎭和 溫鼎新（上） 陳鎭祥（下） 梅洪寶

—交通大學—

李北華

李傳薪（上） 范家駒（下） 陳公輿 楊惺華

張箕會 王昌熾（上） 張金鎔（下）

費福熙 李傳薪（下） 張金鎔（上） 劉希孟 陳繡 薛文鏞

—裁判何春暉

▲賽球不忘國難 交大進大門大道旁、橫區額一方、上書大字如下、好男兒、今日擂台比武、交大如生龍、暨南如活虎、那無論勝負、總得好身手、國難終須同赴、嘗教殺盡殘暴倭奴、

▲鑼鼓隊軍樂隊 交大全班軍樂隊在場奏樂助興、樂韶悠揚、不因勝負而減色、兩方並有校工組織之鑼鼓隊、殊是鬧熱、

▲取球忽起糾紛 暨南同學、見已得勝、其中一人、取所賜之球狂奔、交大同學、以球不應取、不肯干休、暨南童軍、護同學出外、交大則於門口搜索、則大門緊閉、被人搜索、於是二千觀衆、男女老小、不知何變、恐慌異常、爭擁出外、且有以交大之搜索爲不當者、關閉於門內之二千觀衆、最後幸開大門出、否則竟變矣、可謂不幸、

▲花花絮絮

新式改良之强兵火星塞 能使各種引擎均爲動作神妙之引擎。試即裝置一套。可將言不能表之功效。立時顯現。此强兵之所以全球銷數出衆之道也。

中國總經理 怡昌洋行 上海廣東路三號

商標

Champion Spark Plugs

TOLEDO, OHIO, U. S. A.

欲免皮膚破裂須搽如意膏

吾人身上原有一種天然油質保護皮膚使之柔嫩惟此種油質時或不足而當天氣寒燥之時爲尤甚於是皮膚枯乾遂易破裂致污物與病菌之侵入矣如意膏所含之油料全係有益之植物油且與身上之天然油最爲近似所以能補天然油之不足而使皮膚柔潤健康也

浙江遂昌金印巷葉君絢青來書云「鄙人常患四肢乾枯皮膚破裂多方調治迄無効果後搽如意膏即見皮膚滋潤坼折

告痊足見此膏眞衛膚至寳也」

價目每匣七角六匣三元五角郵費不取

上海江西路四五一號韋廉士藥局 遠東總發行 各藥房均有出售

CUTEX

蔻丹纖手修指用品

蔻丹全套修指器 內有去指膜水、清潔指甲水、光澤粉、指甲潔白水及桔木棒、砂紙、指甲銼、棉花等

蔻丹去指膜水及清潔指甲水 能使表皮細潔而合標準並顯出嫩肩月部分。

蔻丹光澤水 使指甲常保鮮亮之色澤。

蔻丹洗指甲水 能清潔指甲以便重新再搽。

蔻丹光澤粉 用於指甲能使之光亮。

蔻丹光澤膏 敷於指甲之上能使其光滑美觀。

蔻丹潤指膜膏 能使指甲光滑不致粗糙開裂。

蔻丹便攜半套修指器 內有去指膜水清潔指甲水光澤水洗指甲水光澤粉潤指膜膏及洗指甲刷子桔木棒砂紙棉花等

蔻丹五分鐘修指全套器具 內有大號去指膜水及清潔指甲水光澤水洗指甲水指甲銼砂紙及桔木棒棉花等等

製造廠挪連瓦倫廠 分設紐約巴黎倫敦

中國獨家經理處 上海四川路二二七號喊厘洋行

各處西藥房及化粧品店均有出售

蔻丹 蔻丹

CUTEX

大同山人吳山君新編

朝鮮亡國慘史預約廣告

披露暴日併吞朝鮮與侵佔遠東的種種陰謀及燒殺姦淫搶刧一切的殘暴獸行○詳述韓人亡國滅種與遠東同胞身受鐵蹄蹂躪的悲慘事實○朝鮮是中華民國的殷鑑○慘史是國難當前的警鐘○一字一淚愛國同胞不可不讀○

每冊定價平裝四角郵費國內二分國外及特區五分預約每冊大洋三角二分加印百本只收紙墨印費二十元五百本九十元郵費每百本另加一元預約一月底出書之日截止發行處上海勞神父路六〇八號道路月刊社（電話31993）

西泠印社

上海寧波路渭水坊二號　電話九一三一二

潛泉印泥

特色　細膩濃厚沈著顯明閱時愈久色彩愈艷　冬不凝凍夏不透油調劑盡善燥濕得宜

價格　特種八寶美麗紅印泥每兩十六元　甲種美麗紅印泥每兩十元　乙種鏡面硃砂印泥每兩六元　丙種硃砂印泥每兩四元　丁種硃砂印泥每兩二元

金屬印章

本社由北平聘來著名技師數人專彫各種秦漢古璽以及十二生肖獅象麒麟鳥魚龜龍蟠螭等鈕共有式樣一百餘種無不精緻玲瓏古雅美觀攜帶便利切合實用與北平市上所售者迥異備有價格表函索即寄

仿古書畫筆

純宿羊毫　長鋒宿羊毫　冬紫毫　北狼毫　鼠鬚毫　紫狼羊毫　狼羊毫　狐羊毫　兔羊毫　熊羊毫　三紫七羊毫　五紫五羊毫　七紫三羊毫　以上各毫自小楷起至匾筆均備

珂羅版 金屬版 精印書籍

顧鶴逸山水冊　定價實洋一元二角八分
張子祥畫譜　定價實洋三元六角八分
封泥彙編　定價實洋六元
王鏡台山水扇面集　定價實洋一元二角
趙撝叔書王右軍祠堂碑（北魏大楷）　定價實洋一元
趙撝叔書齊民要術（北魏大楷）　定價實洋一元二角

寄售　故宮廿一年份日歷每組實洋二元外埠另加郵費二角　故宮博物院出版之週刊月刊及其他各種刊物　壽山石章　青田石章

中國藝術專科學校第四屆師生書畫展覽會

日期十二月廿七日起卅一日止　會址福煦路馬浪路口本校　歡迎參觀不用門券　3234特丁

上海名畫家消寒展覽會

日期十二月廿五廿六廿七日　會場寗波同鄉會　出品人五十餘位　主辦人薛保倫

催眠術

函授 面授　▲擴大徵求 優待減費▼

上海總局郵箱第三百念一號 中國心靈研究會　人在千里　通信學成　備有刊物　函索即贈

炳勛速記函授

三元學費 展期一月

中文速記是現代新社會急需技能茲爲普及起見仍收三元俾各地凡欲提高地位有志青年皆有學習之機會面授部十二元七日學成一月畢業及格者無論函授面授皆發給畢業證書即日起報名入學簡章附郵二分　校址上海海寧路高壽里

請戴精益眼鏡

中國首創第一家　驗目配光自製科學鏡片

戴眼鏡爲目光計

驗光準確　儀器精良　品質高尚　價格公平

總公司 英租界南京路勞合路口 精益眼鏡公司謹啟

分公司 北平 香港 漢口 天津 廣州 濟南 寗波 澳門 南京

敬告患哮喘症者

對於治療藥物宜有深切之選擇

駁製哮喘氣急丹發行三十餘年在過去之歷史對於治療哮喘氣急之經過情形除一部分服愈者得到美滿之信仰外其餘新起病症或未經服駁製哮喘氣急丹不明悉其功效但本廬可以保證服者必能減輕其病情以迄完全斷絕根株敢以三十年來之信用爲病家担保此藥之製煉完全採取國產藥材毫無猛烈燥熱之補肺降氣平喘止哮惟市上僞品疊出請認明金內有辨眞券者方是的眞　大盒二元附送止哮膏一張　小盒一元　每打十一元

上海寗波路盈湯弄崔氏瓣香廬總發行所啓　各省分支皆有出售　外埠函購寄費另加

自由談

珖梁憶語

子．燕．

洪憲時代之袁項城。固一世之雄也。奈惑於六君子之勸進。乃毅然犯衆怒而稱帝之心動。然自知非借力於帝國主義者。不能收效。周自齊之奉使日本。雖饋以巨金。仍被拒絕。說者謂二十一條約。亦根於此。當項城稱帝之初。曾製沉香寶座。細鏤九龍。嵌以巨珠。數逾百萬。宮中桌圍坑褥椅披。均向秋暖某綢局定製五爪九龍團花。會付定洋一萬元。日夜加工趕造。比及工竣。而洪憲帝制。已如冰消雪散矣。綢局因之而閉歇。據債費失之實。達五萬金。事爲倭人所知。願以巨資購回。藏諸博物院。以留汚點。綢局主人拒絕之。倭人悵喪而返。近聞該項五爪九龍桌圍椅披等。以三萬金售諸鐵道部。拿破燦爛之織錦。竟不爲倭奴所得。蓋亦差強人意者也。

不除庭草齋夫談

◉一張新婚通告

從

從靜山那兒，來了一張結婚通告，上面寫的是：

「我愛的是鄉下姑娘，
怕的是摩登小姐。」
「我敬的是赤脚先生，
厭的是西裝少爺。」
我們在人生的大海裏遇着了，
恩情好似魚與水。
喜雀一聲報喜信，
「三杯美酒快到嘴。」

◉割讓臺灣時之邱菽園

鄭逸梅

臺灣之割讓與倭。此國恥史重大之一頁也。地在閩東。凡二十有九島。本屬我國版圖。明季爲荷蘭人所據。鄭成功逐荷人而有之。鄭氏亡。歸於清。不料甲午一役。喪師失地。訂約馬關。乃有割讓臺灣之條款。顧臺灣人民。沐我國化殊深。志士奮臂起。謀所以抗倭。而邱菽園爲之魁。邱菽園。諱煒萲。本香閩海澄人。自先世遷臺灣。遂家焉。家資擁百萬。豪俠名於時。清廷割臺灣。菽園屢電力爭。嘔血上書。清廷不之從。菽園慨憤異常。曰。朝廷旣棄臺灣土地人民矣。臺灣人民不可不有以自拔。卽輸家財佐軍。組織臺灣民主國。并推舉唐景崧。劉永福爲正副總統。會撫標兵變。焚署刼庫。事敗。菽園不忍隷倭籍。於是內渡歸粵東。又曾流寓新嘉坡。自號星洲寓公。創設天南報館。旣而於海澄故居。築屋以養親。主講潮州韓山東山兩書院。更倡辦嶺東同文學堂。鼎革之際。菽園一度爲教育部長。復被推爲粵代表。南北統一。被選爲參議員。旋病歿。時初元三月二十五日也。生平著述。有菽園贅談八種。後附庚寅偶存。壬辰冬興詩各一卷。中有和韻詠古。如伯夷云。不遇黃農遇夏朝。乾坤兄弟影寥寥。微言欲假淸風送。湯武由來學舜堯。蘇武云。萬里關山月色闌。牧羝雪窖任荒寒。歸來不見生妻在。應悔胡中娶婦歡。楊雄云。非不文章千古重。竟將著述美新朝。九京欲起君相問。此恨如何作解嘲。洵有價值之什。讀其詩想見其人。爰誌之如此。

◉馬占山練軍之概況

芮禹成

馬占山將軍之部隊。都是一班年富力強的壯士。平日早五時起身。至晚間八時睡眠。一天中要受五遍操三次講堂之訓練。午夜更有緊急的集合。士兵每在沉酣的夢中。爲警笛聲驚醒。隨即躍起。在黑暗中將全副武裝穿戴齊整。還要把被褥疊好。然後往儲械室裏把自已的槍枝摸索到手。再到操場上列隊。其中經過的時間。只有五分鐘而已。假使衣履不整。或是被褥散亂。或是槍械拿錯。都要受罰。

最使人受不了的。一種就是冬天的午夜集合。一種就是夏天的中午下操。前一種集合以後。就開始跑步。共經三十分鐘。士兵都已跑得汗流浹背。忽然立定訓話。也經過二三十分鐘之久。那時各士兵衣服上所流濕的汗液。在訓話時被寒風一吹。立刻凍成冰塊。等到散隊後換衣。那胸前和後背上的表皮。已被冰塊擦去。每日如此。後一種在極炎熱的夏季裏。每天中午要下一遍操。常在下操以後。各士兵衣服上。本來是灰色的。都要遮起一層白霜。就是汗液凝結而成的。

吃飯也有規定。每人每餐只能吃十二兩玉米飯。菜蔬呢。一連人合吃一鍋青菜。裏面只放四兩豆油。其他早晨小菜。或是每人兩塊蘿蔔。或是每人一棵醃漬青菜。

還有一種打野外的訓練。常常一出去要到幾個月後才能回來。什麽乾糧等等。槪不預備。所謂走到那裏。吃到那裏。日常軍士槪穿武裝。不准便服。更不准戴戒指等等奢侈的物品。最犯禁的。就是嫖賭二項。所以每天晚上必須宿營。倘使點名不應。卽處重罰。

綜上所述。雖屬簡單的槪況。然而也可以看出馬將軍練軍之精神了。試想受過這種嚴密訓練的軍人。豈有不奮勇强悍的道理。我很希望我們全國的軍隊都像這樣。那麽。怎會有滅亡之患呢。

世界小事記

結婚七十四年的夫婦

英國林肯歇 Lincolnshire 溫弗利 Wainfleet 地方。有一位老者威廉華荷先生。William Walker 他已結婚了七十四年。要算是英倫全國結婚最久的記錄了。他今年九十四歲。他的夫人是九十三歲。他們有一個兒子。今年已七十歲。這一門耆老。過着很快樂的生活。眞是大可羡慕的事。據華荷老先生對人說。「當我們倆結婚的時節。所有的資產是只有現金二鎊。屋中的家具。也只有一張牀。一張桌子和幾把椅子而已。那時我在幫人做田塲中的工作。每天可掙二個先令。但是我們盡力節省。稍事儲蓄。所以現在我們已可住着自有的屋子。又有些別的產業。銀行中也總算有些存款了。」關於夫婦親愛之道。華荷夫人有一張很好的方子。可以介紹全世界的婦人。夫人說。「常常要使丈夫吃得好。並且無論如何。他要怎麽做。就讓他怎麽做。不必和他爭辯。這是唯一的方法。可使他心平氣和。而這也是夫婦生活中很關重要的事。」

◉父母教育

孫謇成

中華慈幼協濟會。以協助兒童幸福爲宗旨。係中美教育家所合組。會長郭秉文夫人。副會長二。羅運炎博士與孔祥熙部長。其他執行委員。均係中美兩國熱心慈善家。男女參半。不分國籍與性別。對於會務咸甚努力。總幹事吳維德精明强幹。故會務有蒸蒸日上之勢。前日開會。請現任工部局華人教育處處長秉兒童教育月刊主筆陳鶴琴教授演講。謇成曾往參加。因陳君所述兒童教育。主從父母教育入手。確係治本之法。我輩年邁不惑。子女成行。對於此種主張。有採擇之必要。不敢自秘。爰將是日所聆要旨。摘錄如下。

兒童係父母所產生。欲講兒童教育。應先注意父兒訓練。蓋父母教育爲兒童訓練之先決問題。父母對於兒童發生之錯誤。由於視兒童爲己之財產。己之承繼人。因其未成人。目之曰小人。不認其有知識。故兒童與父母發生問題。以爲父母總不錯。其錯誤必在兒童。我國所以有「天下無不是的父母」之成語。父母之對於兒童。以本人之喜怒爲轉移。高興時將兒童玩弄。引之使笑。不高興時將兒童打罵。逼之使哭。甚至夫婦反目時將兒童出氣。不知兒童富於模倣性。父母之一舉一動。彼甚注意。故爲父母者。對於兒童教育。應隨處留心。夫婦間如有不睦情事。卽欲口角。亦應避去兒童之面。否則不良印象。入於兒童腦際。甚不相宜。又兒童生性活潑。自然好動。我國舊習。對於兒童往往禁止其遊戲。欲養成文質彬彬之態度。於教育原理亦完全相反。最好爲父母者。對於兒童一切舉動。處於旁觀地位。不必處處存着兒童智識不完全。事事欲以一己之觀念監督帮助而橫加干涉。應順其心理從小卽養成有兒童之心理。蓋兒童其做事之習慣。此則爲父母者所當注意者也。

◉德育與美育（下）

方江水

然精神之修養若何。頗難言矣。昔英人斯賓塞爾著可知篇。未知篇。蓋吾生之初。渾渾噩噩。來。吾不知其所自也。吾死之後。精神泯滅去。吾不知其所往也。此人生之謎。所不知者。未始不有鑒於人。故吾於人格修養之方。亦有已知未知。不敢勇於自信也。

凡一事說之成立。莫不各有綱領。故耶教有耶教之信條。回教有回教之信條。道釋等教有道釋等敎之信條。精神之修養。亦有信條。雖然見仁見智。信條各有不同。曰智仁勇可也。曰親愛精誠亦可也。吾於此曾三折肱焉。姑請槪述與諸君一商榷之。信條有五。

一曰遠大　語云。萬惡都生於見小。故欲成大事者。不能拘於小節。胸襟欲其大。眼光欲其遠。子貢云。賢者識其大者。不賢者識其小者。此大人與小人之所以有別也。

二曰超曠　超超脫也。曠曠達也。於名宜然。利亦猶然。古人謂三代以上。唯恐好名。何必欲其垂之永久。甚且不惜矯揉造作。沽名釣譽。然身後之名。有何知焉。縱有簡冊。一己之燹火。又將奈何。吾但知精神有所寄托。得名不以爲榮。失名不以爲憂。一聽之耳。至於物質上之營求。貪得無厭。尤爲無謂。社會之不安寧。皆由此而起。人之慾壑難塡。一生精力。爲此消磨盡淨。可憐孰甚。得相當之生活足矣。過分營求。徒勞何益哉。

三曰精勤　人生無論爲聖。爲賢。爲英雄。爲豪傑。卽甚至爲小人。爲亂臣。爲賊子。無非精勤可得成功者。所謂業精於勤也。行路不勤。目的難達。飮食不勤。終朝不飽。可不勉哉。

四曰篤實　人能誠實不欺。斯可得社會之信仰。此對人宜誠也。努力向學。孜孜不倦。有成。此對己宜誠也。昔人謂至誠所至。金石爲開。惟能篤實。然後百業可就。

五曰仁厚　人與人相接觸。斯生愛心。人人相愛。始得和平。孔子曰。仁者愛人。又曰。汎愛衆而親仁。故仁厚二字。乃維持社會之綱紀也。於人宜然。於物亦然。庶可免殘暴無人性之事件發生矣。

以上五者。極平常。極普通。人人可至。亦缺一不可。如五穀之於人生。得之則生。舍之則亡。人能於此加意修養。則高尚之思想。偉大之精神。純潔之人格。自可立致。有此等思想精神人格。無論爲文爲詩。爲書爲畫。推之爲其他一切。皆可臻乎妙乘。豈獨爲一美術家已哉。吾故曰。德育亦羣育之基礎也。（移酬助賑）

◉戰！（下）

王淸螢

「我當時在王治平部下，我們奉命開到黃渡，」
「你畏縮麽」我問，一故意地問，
「噯！……有什麽怕！」
「你當時作何感想？」
「沒甚感想，」
「不，我因爲要研究戰士心理的緣故，請你現在思索着當時的何種感觸，是何種料想？」我緊緊的追問．
他想了一回，回答「我覺得到一處奇特地方，倘然有接觸可能時，便認爲有意味，……所謂料想呢，覺得我自身已到要變動的地位。」
「你想到左近的同志們有離別的危險嗎？」
「不，我們似乎整個的熱燥的熱忱，希望勝利上早見些顏色，我們在離車站不遠的戰壕裏很安閒，下棋，打麻雀，飯瓶洋酒，罐頭香烟食品，儘我們取樂，那時除軍令之外，一切都比平時平等多了。」
他繼續着說：「那時我們打麻雀，用整塊的兩腿煑熟了，用刀割着吃，聽外面槍聲，砲聲，近啦，近啦，咱們再可以打兩圈，斥候時常的漆前報信，電話的鈴聲是不斷的，槍聲近啦，「咱們出去『趕一下』罷」於是把牌合住，拿了傢伙，就趕一下，我記得八月十七那天，被蘇軍冲上了黃渡車站，可是這一下子，雖是勝利，那王團長和李明城團長（就是河南的老洋人）他們倆很勇敢的當前衝鋒的爲國犧牲了！」

可見這樣的中國軍隊，臨陣並沒有生死的念頭，那一次中國戰事，不驚破了外人的胆，慢說日本小手，我們用五個人去拚死一個日本人，日本人死完，中國人還留着一半，還留存二萬萬同胞振興中國．

戰！是今日中華民族欲圖自存的唯一出路！

天虛我生爲利用造紙廠啓事

本廠前招新股五十萬元。因未足額。故已加息退還。仍由個人墊本照常工作。現因抵制日貨。國人皆謀永久之圖。各紙號及粗館來廠定貨。日必數起。竟以供不應求。引爲憾事。而且花式繁多。僅此一機。不免顧此失彼。爰經愼細籌劃。決計分爲五組。每組一機。每以十萬元爲一組基金。應機容易成爲事實。茲經公告如下。（一）在開收新股。每股百元。一次繳足。次日起息。截止國歷年底爲度。收得股本若干。照原計劃五十萬元之比例。股備決定進行。（二）凡前繳新股。已經改作家庭工業社股份者。如願仍作利用股本。儘可函致部人照辦。（三）現收新股。仍請繳付於上海家庭工業社。向取收條。以憑赴部爲增資註冊後。換給股單。（四）應用烘簡。已於德國定購其機器。仍由本廠自造。決定先成一組。如果來股踴躍。卽便添組進展。免錯過時機。依公司法增資註冊。本不限於一次。故於現招新股。亦不限於五十萬元。合併聲明。如索分組概算書者。請寄郵票四分。向無錫惠商橋利用造紙廠索閱可也

嘉德紅包補丸

胃病最可惡

胃中作酸。噫氣作脹。舌膩口苦。胃口不佳。終日鬱悶。皆胃病也。可惡孰甚。嘉德紅包補丸。功能通便淸腸。消食健胃。治各種胃病。功效靈驗。風行全球。已五十年矣。

各大藥房均有出售　上海科發大藥房總經理（二）

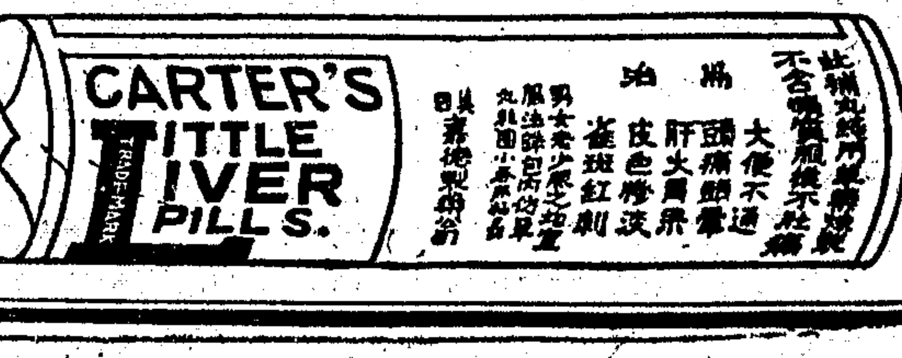

一角 英文小小叢書

瞿重福 楊炳勛 碩士主編

本樣玲巧　中文註解　每本一角　一元十二本寄費加一

已出者　愛書　千字課　莫泊桑小說　二城故事　李迫大夢　伊索寓言　文法習習　魯濱孫　大小人國　培根文選

歡迎代售章程函索

小小書店　上海北四川路一三四〇號

GEO. W. HUGHES

波羅金筆頭

筆尖特別。形如一箕。寫中國字。筆可直執。非常流利。決無普通筆頭劃破紙面濺墨水之弊。附有贈券。以供一試（三）

英國佐治曉士廠製造　上海三大公司　各地書坊及文具店均有出售

筆頭樣子券

附上中國郵票十分寄交上海郵政信箱一五六七號筆頭部當卽奉上波羅金筆頭一只波羅瑞雲筆頭一只又波羅監頭式金筆頭一只名人筆蹟一冊

姓名
住址

（申十二）

益體母

唯一滋補聖藥

疾病臨頭・可用無抵抗主義否？

傷風咳嗽、都起於冬令、苟不及早進補、曷克抵抗疾病之襲擊・・・・・益體母為美國著名之茂孚化學血清廠所化合監製、全球名醫及服過者、一致稱許、已公認為世界上獨一無二高人一等之補劑、欲增加抵抗力而免除疾病、盍即購服

MULFORD FOR THE CONSERVATION OF LIFE LABORATORIES

中國總經理　上海博物院路　英商老晉隆洋行有限公司

分行　漢口　天津　遼寧　香港　廣東

各大藥房均有出售

婦女靈藥

烏雞白鳳丸

主治　調經不孕　白帶氣虛　血虧腹痛

各有丸藥全集函索即寄

上海河南路四三六號　種德園藥局

治療肥胖病之聖藥　離胖利生「海寗」

肥胖人有五大患

一　肥胖人患怕熱
二　肥胖人患多汗
三　肥胖人患易中風
四　肥胖人患跑動不便
五　肥胖人患保險家注意

離胖利生　乃德國海寗藥廠出品治肥胖症最靈藥劑能使肥胖減至之體化為肥瘦得中輕捷延年之身

注意　本品發效無比故凡用此藥務須按照說明書所規定遵醫師之指導切切

療法……按病情每日服二次每次一片至二片飯前服之
片與注射劑合併療法每星期筋肉注射二次或四次藥片服法與上同本品最安先以小量以防止脂肪之過積當用大量能使體重減輕

男女用之離胖利生……大瓶裝一百片　小瓶裝四十片

針藥……每盒十二管每管一西西及一百管二種每管一西西

德國喬治海寗大藥廠監製　總經理　駐滬　咪吔洋行

忽蘇爾

專治氣喘咳嗽

Felsol

Manufactured by Roland Aktiengeselischaft, Essen, Germany.

忽蘇爾係專治氣喘咳嗽氣管枝炎頭痛乾草熱症等之內服聖藥為德國（愛森城）羅倫製藥廠所監製迭經中西醫藥界化驗證明確有絕大之功效故行銷以來深得社會人士之信仰治愈病者殊不乏人祈各界人士購而試服之定必有藥到病除之功也本外埠各大藥房均有出售

德國（愛森城）羅倫製藥廠監製

中國忽蘇爾洋行獨家經理　上海黃浦灘廿四號四樓

黃益壽醫師　精割包皮

▲割時保無痛苦▼

▲割後作事照常▼

男子包皮過長包藏污垢不獨有礙發育生殖於子嗣并易惹起手淫遺精早洩腦炎等病如患白濁下疳則數與困難故須早割後增加健康又無需住院（時間）三時至六時（地址）愛多亞路廣西路角廣裕義父子藥廠內益壽醫院

商業新聞

金融　厘微昂拆仍鬆　▲封關期中市甚清淡

▲市場概況　前昨兩日中以銀行封關、華商方面雖照常營業、亦較淡漠、但目前銀根已鬆、各種關係上之影響、大體恢復原狀、惟銀錢業之年終歸束款項、頗感困難、各路歸還賬款尤為遲滯、而金融基礎之難關、為任何經過年關所未僅見者也、

▲厘拆價格　（洋厘）早市厘價為七錢二分二厘六毫二忽半、午市為七錢二分三厘一毫二忽半、較前日似好半厘、（銀拆）早午兩市統做八分、與前日雷同、形勢頗為軟弱、大概已復舊時景象、

▲輔幣市情　江南小洋早市仍為六錢五分四厘、午市改小一厘、計為六錢五分三厘、做出交易早市三千角、午市二千五百角、廣東小洋早市為六錢五分七釐半、午市為六錢五分八釐、較前日亦跌一釐、交易早市九萬五千角、午市四萬角、銅元改縮一千五百文、為三百六十四千文、

▲銀洋進出　（銀款）昨日銀行方面、外商依然封關、華商方面收解以外匯休假、雖有收解、亦屬寥落、錢莊銀公單收解四千五百餘萬、劃頭款收解未詳、各路匯款二千餘萬、（洋款）匯劃票款早市做出六十九萬五千、鈔票四萬五千、午市匯劃票款一百二十八萬五千、鈔票七萬、場外鈔票早市九萬、午市五萬、錢莊洋公單收解六百三十餘萬、小錢莊交易三十餘萬、

紗花　紗市不脫暗淡狀

紗市晨疲午堅、趨勢稍軟、此因金融奇緊、需求未見暢達、又以年關催近、各幫更無興奮氣象、故市勢仍不脫暗淡之狀、惟蜀幫進貨尚健、

▲近期紗跌後即回　交易所人標前市開盤、以美棉停市、場中交易甚少、且本月份受金融打擊、跌一兩二錢、遠跌二・四・五錢、午後本月利者抵空、漲一兩、遠漲三・四錢、全日成交統計一萬三千一百包、查賣出信誠一千九百五十包、森康四百五十包、買進吉豐九百包、天隆六百五十包、愼記六百五十包、大昶六百包、茲將人標收盤漲跌存賬數列左、

十二月一五〇〇　跌二　一六、七〇〇　三月一五三九　漲二　[illegible]
一月一五一九　[illegible]　四月一五四〇　[illegible]
二月一五二九　[illegible]　五月[illegible]

▲現紗蜀銷最旺　現紗銷路尚佳、查全日各幫買去統計一千七百包、同行中進二十五包、行情平平、客幫由四川進九百五十包、寗波進三十五包、長沙進四十五包、內地進一百二十五包、廣東進一百零五包、雲南進二百五十包、河南進五十包、雜幫進五十五包云、

◉近期棉突漲半兩餘

棉市堅定、本月份因寗波幫收貨、裝運甬地交解、標準突漲五錢半、遠期亦被帶起、但實銷各廠均無問訊之意、此因外棉低廉之故、無再購本棉之必要、但漢幫及內地幫做多心思、異常濃厚、始終拉緊、暫時難以看小也、

▲漢標本月甬幫收貨　交易所漢標前市開盤、美印棉市以聖誕節均停市、場中市氣平平、各月無漲落、午後本月份甬幫收貨、獨漲五錢半、遠月帶漲一錢、全日成交統計七萬一千六百擔、查賣出裕大一千擔、益昶二千五百擔、源大二千二百擔、愼昌一千六百擔、恒德一千四百擔、榮興一千四百擔、買進天隆四千四百擔、長豐一千一百擔、義餘一千二百擔、吉豐一千四百擔、公泰二千擔、茲將漢標收盤漲跌存賬數列左、

十二月三三・四〇　漲五　[illegible]　三月[illegible]
一月三三・二〇　[illegible]　四月[illegible]
二月三三・〇〇　[illegible]　五月[illegible]

▲現棉到銷兩寂　現棉交易、全無做開、來源亦絕云、

◉美棉新年後可望轉機

紐約廿四日來電報告一週中之棉市云、上週棉市稍堅、同業買進、足以吸收南方之套售、市面大勢照各方情形而論、均以新年將至、而無把握、但有一種樂觀之潛勢、以為最惡劣之時期已過、新年中可以見其轉機、且世界中之棉貨、以過去二年中之銷路有限、行將告罄也、惟棉價當此次前壓力之後、欲求恢復其勢必緩、況棉價最後之依據、仍須視下季棉田之能否銳減也、同時冬季議會中、關於救濟農田之立法議案、尚未有把握、而新棉種植時期將至、南方之圓積運動、或將轉形軟化云、

◉本埠週末各機存棉調查

	本週	上週	增	減
陝西花	五、三四八件	五、五六八件		二二〇件
美國花	五三、三〇六件	四八、八一六件	四、四九〇件	
又（捲筒）	三、四〇〇件	三、六〇〇件		二〇〇件
印度花	三一、六〇〇件	三一、八〇〇件		二〇〇件
火機花	一四、五六八包	一四、八一二包		二四四包
通州花	五、六〇〇包	八、〇〇〇包		二、四〇〇包
太倉花	一四〇包	一四〇包		
天津花	三一〇件	四九〇件		一八〇件
餘姚花	二、五五四包	一、八四五包	七〇九包	
黃花	四三三包	四三三包		
靈黃花	一、一五八件	一、一三三件	二五件	
九江花	三二〇包	三三〇包		
來黃花	四四〇件	四五〇件		一〇〇件
埃及花	一三〇件	一三〇件		
安慶花		三三五包		

糧食　河下米市到稀銷活

▲滬南　昨日各幫來源忽然轉衡、約十數號、浦存不弱、城鄉店銷實緣底薄已久、尚稱活碌、成交轉滯、厚新粳行情欲硬不易、蓋年關將屆、銀根緊迫所致、薄稻來貨日少、本街採辦稍動、市價又增角外、洋杜尖到接寥寥、去胃轉活、形居挺秀、變陰元積貨尚有、零銷仍細、酒胃不爽、價格又削五分、

▲新閘　到船三四十號、市銷因天時不佳、反而見旺、各方實意稍濃、西新薄稻二種各提一角、洋杜尖隨到隨銷、形勢續挺、統市零胃靜爽、變陰二元酒戶胃口寥寥、故價回落數分、河下斛腳約四千石之譜、

◉各幫續辦現小絞　▲價漲一角

昨日洋米市況、因洋行節假、期米未開、回籠貨市價喊高、市上雖未成交、人心已為望好、現貨銷路尚佳、因本街續有問津外、天津烟台等北洋幫與長江一路之漢口幫、均有繼續試辦、行情立漲角許、統市成交小絞米三千包、價九元半、九元四角至九元三角云、

◉本月期粉交割情形　▲總額僅五萬九千包　▲大廠均於事前抽去

昨日為十二月份期粉交割、內計華豐之綠麥根二萬七千包、泰隆之綠鼠球三萬二千包、福阜兩廠之粉、均為客幫事前抽去、餘若申大・信大・祥新等廠、亦因現銷甚佳、均無交割、全日之交割總額、共計五萬九千包、年內幾日中、如客幫問津、當有現粉行市、否則照收盤標準為準云

糖市　粗砂白市氣轉挺

昨日糖市產區電訊、仍乏到來、公會市場盤、因値週六、故交易殊寥、但市氣均見挺秀、荷糖二十四號粗砂白喊價九兩六錢半、旋以九兩六錢、少數略有成交、出戶殊缺、綿荷白十一兩三錢、十號中砂白九兩五錢半、磨細砂白九兩七錢二分半至五分、八號荷赤八兩二錢半、市形均屬穩秀、太古糖華新號開出CW嘜百餘包、價十一兩六錢半、劃盤B嘜十一兩七錢七分半至五分、DY嘜喊十一兩七錢、尚少受手、HX嘜十一兩五錢半、進出兩懈、市象尚屬平穩、

疋頭　行將結束之呢絨市

時屆歲落、呢絨交易漸轉冷落、公會市況、非常閑散、蓋買賣雙方均已次第結束收解、往年呢絨業、皆在廢曆年終為大結束、今庚則提早收束、因大半遵行國曆、兼目前市面不靖、金融奇緊、故目下雖有零星交易、大半打票現交、否則用支票、絕少蓋回單之交易也、其對於先前之放賬、同業擬於本月底收付清償、然對於各錢莊者、則照市商會通告、即一月末日歸束之、一般洋服裁縫幫所放之賬、其勢亦非一月底、不能收齊、昨日星期六、同業會市場上交易甚形寥落、貨價則有跌無漲、明暗盤相差甚鉅、實為歷年來所罕見之紊亂、昨除各種什素嗶嘰外、其他如直貢・華特呢・花呢・巧克丁・麥爾登・雨衣布之類、無一不跌價求售、平厚呢與大衣呢、跌勢尤為銳厲云、

五金　到旺銷滯市趨疲象

昨日五金市面、因出路不甚衆多、客幫胃口又呆、故市場趨勢依然呈平庸局面、惟到貨極廣、所以行情頗有續疲之象、最近如平白鐵・馬口鐵・青鉛・英鋼板・花圜鉛絲・黑鐵皮等、無一不在走疲氣中、查市場點綴、除門市零星外、大宗生意恐年內無大希望也、

◉黑鐵皮昨到二三千擔

風傳一時之黑鐵皮、其現貨據昨日消息、額外棧新到二三千擔、係二六尺居多、二六尺則十二十三張居多、厚花色開為數有限云、

煤炭　大批山西煤將到

山西白煤、前因到貨稀少市價步漲、每噸自十九兩竟漲至二十一兩有奇、故本埠各行家、均向津採辦、茲悉最近將有七千餘噸裝來、昨接天津來訊云、已有三千五百噸裝出、不日即可到滬、如貨到齊、則市面可略有變動矣、

雜訊

▲紙頭五千件、運赴華北、
▲牛奶七百件、英國裝來、
▲鋼鐵六千六百件、比國裝來、
▲麥粉一萬二千包運往南華、
▲人造絲三百餘件、意國裝來、
▲荷糖車糖八千餘包運長江、
▲英國棉織品六百噸明日進口、
▲香烟八百箱裝往南華各埠、
美棉七千包紐約運來、

商業價目表

銀洋錢市

類別	早市	午市
洋厘	[illegible]	[illegible]
銀拆	[illegible]	[illegible]
江南	[illegible]	[illegible]
廣東	[illegible]	[illegible]
銅元	[illegible]	[illegible]
衣牌	[illegible]	[illegible]
角坯	[illegible]	[illegible]
貼水	[illegible]	[illegible]

國內匯兌

▲地名　合申規元

地名	合申規元
漢口	[illegible]
北平	[illegible]
天津	[illegible]
廣州	[illegible]
廣州	[illegible]
南京	[illegible]
杭州	[illegible]
漢口	[illegible]
沙市	[illegible]
天津	[illegible]
北平	[illegible]
濟南	[illegible]
青島	[illegible]
蚌埠	[illegible]
太原	[illegible]
九江	[illegible]
長沙	[illegible]
福州	[illegible]
廈門	[illegible]
汕頭	[illegible]
大連	[illegible]
梧州	[illegible]
重慶	[illegible]

以上係上海銀行國內匯兌處報告

華商紗布

順手十六支棉紗（人鐘標準）（反手十支代用）（淨盤毋價外加稅組）

期	盤	▲前市	▲後市
十二月期	開盤	[illegible]	[illegible]
	二盤	[illegible]	[illegible]
	三盤	[illegible]	[illegible]
	收盤	[illegible]	[illegible]
一月期	開盤	[illegible]	[illegible]
	二盤	[illegible]	[illegible]

棉花（漢口細絨標準）

期	盤	價	價
十二月期	開盤	[illegible]	[illegible]
	二盤	[illegible]	[illegible]
	三盤	[illegible]	[illegible]
	收盤	[illegible]	[illegible]
一月期	開盤	[illegible]	[illegible]
	二盤	[illegible]	[illegible]
	三盤	[illegible]	[illegible]
	收盤	[illegible]	[illegible]
二月期	開盤	[illegible]	[illegible]
	二盤	[illegible]	[illegible]
	三盤	[illegible]	[illegible]
	收盤	[illegible]	[illegible]
三月期	開盤	[illegible]	[illegible]
	二盤	[illegible]	[illegible]
	三盤	[illegible]	[illegible]
	收盤	[illegible]	[illegible]
四月期	開盤	[illegible]	[illegible]
	二盤	[illegible]	[illegible]
	三盤	[illegible]	[illegible]
	收盤	[illegible]	[illegible]
五月期	開盤	[illegible]	[illegible]
	二盤	[illegible]	[illegible]
	三盤	[illegible]	[illegible]
	收盤	[illegible]	[illegible]

標準棉花（沙市細絨紡十六支棉紗原料）二十支棉紗原料為準（十支代用）均得照等級升貼

現紗

▲前市　[illegible]

牌名	價	買方	數
花蝶	[illegible]	廣東	[illegible]
金城	[illegible]	青島	[illegible]
金城	[illegible]	鎮江	[illegible]
三羊	[illegible]	河南	[illegible]
富貴	[illegible]	廣東	[illegible]
三羊	[illegible]	長江	[illegible]
大發	[illegible]	寗波	[illegible]
又	[illegible]	長沙	[illegible]
天官	[illegible]	江西	[illegible]
富貴	[illegible]	安慶	[illegible]
寶星	[illegible]	長沙	[illegible]
金城	[illegible]	內地	[illegible]
金城	[illegible]	內地	[illegible]
雙喜	[illegible]	雲南	[illegible]
三羊	[illegible]	溫州	[illegible]
人鐘	[illegible]	廣東	[illegible]
又	[illegible]	內地	[illegible]
金城	[illegible]	廣東	[illegible]
寶太	[illegible]	廣東	[illegible]
紅魁	[illegible]	同稅四川	[illegible]
單地	[illegible]	同稅四川	[illegible]
人鐘	[illegible]	同稅四川	[illegible]
富貴	[illegible]	小內地	[illegible]
人鐘	[illegible]	南京	[illegible]
三星	[illegible]	南京	[illegible]
金城	[illegible]	內地	[illegible]
大發	[illegible]	南京	[illegible]
九龍	[illegible]	寗波	[illegible]
金城	[illegible]	內地	[illegible]
三羊	[illegible]	同行	[illegible]
彩魁星	[illegible]	老貨四川	[illegible]
雙喜	[illegible]	汕頭	[illegible]
福	[illegible]	寗波	[illegible]
三羊	[illegible]	溫州	[illegible]

米市

▲滬南　昨日來源十號、交易平淡、各貨價格如舊、[illegible]

▲閘北　昨日河下來船三十餘號、市貨價形穩定、中關薄稻價加近角、[illegible]

貨名	價
洪帮白粳	[illegible]
蘇州白粳	[illegible]
常坊白粳	[illegible]
同里白粳	[illegible]
北坼白尖	[illegible]
又	[illegible]
松江薄稻	[illegible]
泗涇薄稻	[illegible]
練塘薄稻	[illegible]
沈巧範	[illegible]
呂俊文	[illegible]
陳根弟	[illegible]
周鳳翰	[illegible]
朱桂根	[illegible]
陳桂福	[illegible]
周子廷	[illegible]
時阿根	[illegible]
濮永大	[illegible]
金鑫興	[illegible]
正泰利	[illegible]
林泉法	[illegible]
項寶生	[illegible]
趙小林	[illegible]
陸福壽	[illegible]
沈超	[illegible]
關仲華	[illegible]
顧阿金	[illegible]

雜糧油荳餅

貨名	價
大連元荳	[illegible]
又	[illegible]
又	[illegible]
泰興黃荳	[illegible]
正元	[illegible]
驛源	[illegible]
井源	[illegible]
昌源	[illegible]
源盛	[illegible]
大有	[illegible]
小絞米	[illegible]

以上係上午會市公會開出之價

呢絨

貨名	價
寶克舟圖	[illegible]
寶慶龍	[illegible]
蘭發金	[illegible]
泰和長	[illegible]
又	[illegible]
天祥	[illegible]
寶青大	[illegible]
又	[illegible]
華	[illegible]

五金

（數字不清）[illegible]

輪船進口報告

十二月十六日進口

船名	來自	公司
新江天	寗波	招商
青興	長江	三北
江安	長江	招商
瑞和	長江	怡和
鄱陽	香港	太古
新寧	天津	招商
新銘	天津	太古
利生	香港	怡和
包島	香港	法郵
拉瓦	日本	人和
嘉禾	福州	[illegible]

▲新船報　[illegible]

輪船出口日期

寗波班、長江班、北洋班、溫台班、福州班、廣州班、汕頭班、長江、香港、小呂宋等班　[illegible]

袁製雞牌

骨痛精

功效　祛瘋散寒　去濕除痰　止痛消腫　舒筋和血　服之全愈　行動如常

主治　瘋濕骨痛　骨節酸楚　手足拘攣　筋絡牽痛　寒濕凝筋　偏正頭風　腦骨刺痛　邪痛感冒　酒瘋脚痛　鶴膝瘋痛　肩骨腰痛　半身不遂　每瓶一元　外埠函購　寄費加一

解毒精

功效　清血滅毒　止痛消腫　驅熱殺癢　生肌收口　愈後不發　照常生育

主治　小便破腫　包頭疳瘡　魚口橫痃　腎囊潰爛　初起淋濁　尿管刺痛　瘰癧串核　園肛痔瘡　婦女陰瘡　遍體梅瘡　口鼻潰爛　梅毒穿頂　每瓶大洋　一元二角　寄費加一

上海雲南路西新橋北首　濟華堂藥房發行

分設：鎮江　蘇州　南京　蚌埠　鹽城　滁州　各華藥房均有出售

口攝生靈　遺精癆

來華治

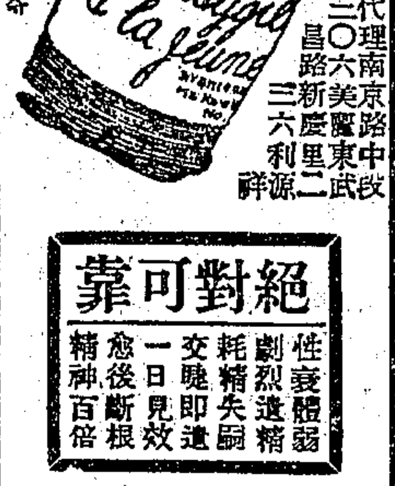

本埠代理南京路中段三〇六號昌新美麗三六號利源

詳細華文說明書函索即寄

絕對可靠

性慾衰弱　劇烈遺精　耗精失嗣　交睫即遺　一日見效　愈後斷根　精神百倍

本藥功效非常償入非背道
隨服隨患可比對於身體有
益無損毫無妨害胃腸機性
實和平更無繇毫奮與劑實
爲最安全理腎調精良藥尤
可實貴者任何衰弱疲困到
於極步一經服用夜間便得
良好熟眠神態怡然精神充
足因決無慮睡眠失去資貴
精液也專治有夢遺精㪅夢
滑精及每睡有患或久年不
愈等定一瓶即效政府矮疑
全球風行

杭州迎紫路公達　北京
大楓樑華美　青島山東
路金星濟南西門神州
奉天大西外寶康台南
嘉義利西河廣州靖海
路昌生天津加往回春
南山磨子巷春華厦門
中路國英藥宜昌二馬
路美可等房如無信從
購買由郵局或二二局
向上海本行函購十瓶
四元四角半打十二元
寄力不加郵票十足

各藥房請向行發行未售人希意注　本務直批本敝並派撥務

總經理　上海漢口路四十六號　遠東隆華利行

咳嗽傷風特效藥水
凡咳靈
補肺止咳　化痰順氣
時令傷風　唯一聖品
每瓶一元五角
上海大華藥房總發行　各大藥房均有出售

大康公司經理河南白煤特設零售部通告
本公司經理河南中原煤礦各種無煙白煤其優點已詳前報不贅茲爲優待顧客昭示信用起見特增設零售部以表純潔之眞品而無摻雜混銷之弊茲將暫定價格分列於后

種類	鍋爐碎	三號碎（即菱角）	二號碎（即中塊）	頭號碎（即提塊）
每公噸價格	三十七元	三十八元	三十九元	四十元

以上均一律售現送力在內煤質既優價格尤廉誠難得之良機也如蒙惠顧請逕向本公司接洽　大康公司零售部謹啟
上海北京路貴州路口永康里七四二號　電話九一二六四　九〇九八一

放學回家
何以告慰故鄉父老
我國今年不幸水災外患相繼頻承莘莘學子負笈外方者於學業之外奔走呼援亦已力竭而聲嘶矣適者寒假已屆回鄉度歲此正其時然故鄉父老倚望殊殷不有告慰末由伸下懷也惟告慰之法應於陳述經過之外略備食品奉獻於倘斯合海上食品甚多而帶回切合實用者以「冠生園之陳皮梅果汁牛肉巧格力糖奶油太妃糖餅乾罐頭廣式蜜餞廣州臘味沙田柚香蕉味蘋果新會甜橙」等等最受內地人士之歡迎放學回家諸君亦應於未啟程之先購辦此品以投其所好方爲相宜也

國貨
藥棉　紗布　繃帶
東昇廠出品
五洲藥房上海總店各處支店　各藥行

她是誰？人們都知道是女性中最高貴的皇后也
皇后霜專有品名　就是最名貴的美容品
徵求人物之號稱皇后者有獎比賽
凡一列舉人物號稱皇后之最詳最多數者
第一名〇〇薄酬皇后霜二打值洋十八元
第二名〇〇薄酬皇后霜一打值洋九元正
第三名〇〇薄酬皇后霜半打值洋四元半
第四名至第廿四名各贈皇后霜一瓶
第念五名至一千名各贈拜年品物一件
類同者以先後爲序在本報揭曉
國曆新年一月十日
注意應徵者務請寫明詳細地址姓名及簽字回件由郵局寄奉
特請汪嘯水朱血花君爲審查委員審查鑒定
來稿請寄上海北京路石路西首餘慶里美來公司皇后霜徵求部

如譬
中外電影明星號稱皇后有幾人　列舉其原名
中大學校女學生號稱皇后有幾人　列舉校名人名
公司洋行女職員號稱皇后有幾人　列舉行名人名
中外跳舞場舞女號稱皇后有幾人　列舉場名人名
外國公司輪船名皇后號有幾艘　列舉公司名稱
市招及商品以皇后兩字名者有幾種　列舉店名品名

照常吸煙見煙自厭
服藥一料天然斷癮
毫無痛苦永遠戒絕
試服三天功效立見
精神戒烟
廣告欺人天誅地滅
八大特色
（一）此藥絕對不含……[illegible]
代現不折不扣
盈尺日後披露　▲上海英租界新新公司後面貴州路
濟倉製藥公司　△招請南京蘇州漢口杭州等特約經理

本埠新聞

◉蔣作賓陳銘樞等來滬敦勸孫科
▲孫表示來滬促同志團結　▲望胡汪蔣一同入京主持

自孫科·李文範等突然離京來滬後、時局空氣、又復緊張、昨日、莫利愛路孫宅門前、車馬如雲、大會特派敦勸使者蔣作賓·陳銘樞·鄒魯·等先後來滬速駕、孫本人昨發表離京之經過、及今後意見、茲將昨日消息、分誌於後、

▲蔣作賓訪孫　孫科等離京後、一中會即於是日下午開談話會、議決先推蔣作賓至滬解釋、蔣氏於昨晨抵滬後、即於上午十時三十分訪晤孫氏、談約一時餘、孫對晉京問題、尙無確切表示、蔣氏即於下午三時十五分返京覆命、

▲歡宴李濟深　留滬粵委李濟深·李宗仁·張惠長·陳策·林雲陔·黃紹雄·等、昨晨先後赴孫宅訪問、詳詢糾紛情形、孫氏即在寓備餐、歡宴李濟深等、至二時許、始行辭散、

▲電港粵報告　孫科於昨晨分電香港胡漢民·廣州陳濟棠·蕭佛成等、報告一中會糾紛詳情、

▲陳鄒之談話　代理行政院長陳銘樞、及中委鄒魯、經留京各委之推派、於昨午由京乘十二時三十分車來滬、向孫勸駕、已於下午七時四十五分抵此、記者當往晤於車次、據鄒魯談、此事無甚大問題、余不過以私人資格、來參與談話、京方各委對此事、已擬有一種能使達到圓滿解決之辦法、辦法內容、尙不能發表、大約俟余等晤孫後、即可決定云、記者復向陳氏探詢、惟陳以不願發表意見、所答略與鄒氏相同、又陳鄒二氏到滬後、曾一度訪孫、談未久即去、聞今日當再向孫氏勸駕云、

▲孫科昨謁汪　孫哲生氏、對此次來滬事、發表重要談話、表示態度後、於晚飯後、親往霞飛路德醫生腦爾氏醫院訪汪、晤談在京經過情形、幷慰問汪氏疾病云、

▲孫科之談話　記者昨承某中委之介紹、進謁孫氏、孫氏發表極坦白之談話、茲錄如下、（記者問）先生此次突然離京、其原因何在、能見告否、（答）本人此次入京、乃完全本精誠團結共赴國難之精神、希望全會開會、將以前黨務政治上種種糾紛、作一結束、大家都本着昨死今生之義、開誠布公、從新團結、庶能爲黨國造一新生命、以謀國難之解救、慰民衆之渴望、但自入京以後、即抱病臥床四五日未能與各同志晤談詳商、但已晤及之各同志、咸表示同感、方幸黨國統一、即在目前、民族生機、從此勃起、本月廿四日、余病新痊、是日被推爲第一次會議之主席、當討論中央政制改革案時、鼎鼎大名之某中委、竟發出諸多離奇怪誕之言論、極盡其挑撥離間之能事、尙幸極少數附和、大衆乃覺之不理、昨日續開第二次會議、余亦出席、當討論閻錫山同志等提議、增撥十萬勁旅、固守錦州一案、某中委竟又大發牢騷、暗指粵方主張對張學良應有懲戒之同志、皆爲賣國之國賊、不唯見之於言論、且復見之於致張學良之電報、其含血噴人、蓄意中傷、固屬可鄙、抑以黨國一線生機之一中全會、出席其間者、應如何屏除意氣、開誠共商、乃竟視同志如仇敵、如國賊、則黨事前途、寧復有望、余目視此種情形、深覺黨員中此種錯誤觀念、苟不糾正、將永無團結之望、故再四思維、惟有離京、不願再見本黨之糾紛、竟由此次而再行惹起也、（記者問）先生今後對於黨事有何補救之主張、（答）余對於黨事始終主張惟有精誠團結、始有辦法、但惜人微言輕、多未爲同志諒解、十六年時、余主張寧漢滬三方合作、組特別委員會、嗣以一部份同志反對而失敗、十七年時、余在海外致電中央、主張胡汪蔣合作、亦以阻碍、不能實現、本年非常會議成立、本精誠團結、不分派別之主旨、以期達到打倒獨裁、統一本黨之目的、已有相當之如願、今後仍當本此旨以進行也、現在國難愈深、更非一致團結、不能對外、而猶有一部份同志不解此旨、斤斤於算舊賬、用意氣、余德薄能鮮、自問無力勸導同志、抱愧實深、惟盼望胡汪蔣三先生此時能排除一切、一同入京、此三先生在黨均有特殊地位、爲各方黨員所推重、如果能見面商量、各事都易解決、至於以前功過是非、蔣先生既以引咎下野、余意即可作一結束、爲黨國計、此時惟有致力於新局面之開展、以前種種、如同昨死、今後種種、此爲發軔、黨國存亡榮辱實繫於此、此余盼望三先生能劍及屨及、以解救國家之危急也、果三先生皆能同來、余自當勉竭駑鈍、以隨其後、否則力與願違、回天乏術、余亦祇有暫時不問黨事而已、

◉孫科等已允今日進京
▲陳鄒持在京各委函敦勸

遠東社云、中委孫科·李文範·二氏前日因事離京來滬、昨在京各中委、特派陳銘樞·鄒魯·二氏持函來滬、敦請即日返京、共商大計、陳鄒二氏已於昨日下午八時許抵滬、即偕訪孫氏於其莫里愛路寓所、談至十時始去、聞孫氏已允於今日（二十七日）下午三時、偕李文範·及粵來中委李任潮·李宗仁·陳策·張惠長·等乘專車入京、完成四屆一中全會使命、茲將在京中委林森等致孫原函錄下、哲生先生賜鑒、初聞大駕出都、至深惶急、繼聞有一二日內即來之說、則又羣情爲慰、此次先生毅然出負國家之重、凡爲國民、同深愛戴、況久共患難之同志、孰不願推心置腹、以助先生、同人等敢誓於總理之靈、所不與先生共濟艱危者、願遭嚴譴、務懇即日返旆、以慰蒼生、以救黨國、總之、先生今日實繫黨國存亡、政府之即日建立與否、又爲黨國存亡之關鍵、以先生之明、無待縷述、事機迫切、羣情皇急、望先生之來、如飢待哺、翹足延企、不盡欲言、敬頌黨祺、林森·朱培德·楊樹莊·邵力子·王柏齡·邵元冲·葉楚傖·劉峙·陳銘樞·何應欽·朱家驊·張羣·賀耀組·孔祥熙·吳鐵城·于右任·謹啓、十二月二十六日、

招請司帳
茲有某大實業工廠欲添司帳一位須具相當才能而無嗜好不分性別能有二三千兩現金担保者月俸廿元至四十元紅利從豐有意者請投函本報四百六十四號信箱否則請弗投函合則約期面洽

麗合
本公司經售各種優美衣料均係採自巴黎各界仕女選購從速
南京路一一九號
價廉物美
la donna

美孚牌
無黏性與硫磺
汽油

上海四馬路
中西大藥房有限公司
冬季大廉價
特別大贈品
四星期
祇有二天
浙江路中央支店　小東門南市支店
同時舉行

◉市黨委兼社會局長潘公展辭職
▲工商迭起糾紛　▲應付不勝繁劇

市黨部常務委員兼社會局長潘公展、昨已向中央電請辭去市執委職務、並函達市黨部查照、同時向張市長呈請准辭社會局局長本職、俾資修養、茲採得其電呈分錄如下、

▲致中央電　南京中央黨部組織部轉中央執行委員會鈞鑒、公展謬膺滬市黨務、倏將四載、平日以身兼政務、盡力較少、撫衷自問、負疚殊深、自滬變以還、以外患之日迫、致學潮之蜂起、指導勸告、旣失效能、甚至黨部被毀、責難橫加、公展旣追隨本市全體執監委員之後、辭請總辭、迄今未奉指令、而近半月來、黨務糾紛、與日俱增、畸形組織、莫可究詰、竊維中央方慶團結、而本市反顯分裂、長此以往、形同自殺、益以工商兩界、風潮突起、此爭彼拒、不遑寧息、團體之破裂、勞資之互鬨、在法律效力失其權威之際、固爲勢所必至之事、値此內憂外患之時、何忍見此分崩離析之象、自維駑劣、難挽狂瀾、用敢瀝陳下悃、伏乞鈞會俯賜鑒准、辭去上海特別市執行委員職務、俾免隕越而釋重負、不勝惶恐待命之至、再自即日起、公展對於滬市黨務、概不負責、此後治事餘暇、仍當以黨員資格、隨時貢獻芻蕘、藉供採擇、決不敢偷閒自逸、合併陳明、潘公展叩、宥、

▲呈市長文　呈爲呈請辭職事、竊公展謬膺局務、瞬逾四載、幸荷鈞府之指示、社會之贊助、建設事業、得以循序進行、統計工作、稍有相當地位、而平日對於調處勞資糾紛、整理各種團體、尤悉惟法令是依、以期社會秩序漸就安定、工商隔膜、可望消除、現雖一切設施、粗具規模、然孱弱之軀、形神固已俱瘁矣、乃不意近頃滬上工商兩界、爭潮突起、懸歷年所漸納於正軌者、勢將破壞而無餘、自維駑劣、此後治理決非棉力所能勝任、用敢瀝陳下悃、伏乞鈞長俯賜鑒察、准予辭去本職、迅行遴員接替、俾資休養、而免隕越、不勝感激待命之至、謹呈市長張、

◉商務印書館工人昨日又起衝突
▲雙方均有受傷

寶山路商務印書館印刷所工人、前日發生糾紛、詳情已誌昨報、昨日上午、雙方又起衝突、互有被毆受傷者、均送醫院治療、各情分誌如次、

▲衝突經過　前日下午、雙方在商務書館內、發生紛擾後、即有工人黃榮慶·胡錦山·包永德·鮑阿昌·李義淸·姜國禮·車渠賢·徐同康·等被軍警拘去、暫押閘北會文路湖州會館軍警團聯合辦事處內、昨晨出版業工會整理委員會、備具公函、前往查詢、則知被拘工人、已由五區公安局向軍警團辦事處提去、至上午八時、商務印書館印刷所開工時、代表團工人等聞得后大椿·王昌源·等欲在廠內召集大會、即全體擁上工會、與維持隊大起衝突、工會監事后大椿·王昌源·嚴永泉·等被衆毆傷甚重、工人張文奎·馮承根·徐阿毛·羅大治·倪大林·韓道成·黃昌二等亦均受傷、除后大椿·王昌源·兩人車送寶隆醫院、嚴永泉車送濟生醫院、外其餘受傷各工人、均在同仁醫院治療、后王兩人傷在腦部、勢均沉重、嚴傷勢亦甚危、

▲併解法院　昨晨雙方發生衝突時、該管五區公安局、由高巡官率警前往彈壓、並將工人王斌·鄔友馥·李楠欽·吳成市·孫阿炳·喬忠和·錢廷良·趙桂生·等拘入區署、至下午一時許、連同從軍警團聯合辦事處提去之黃榮慶·胡錦山·等一併解送地方法院、其受傷在醫院治療者、由法院自傳、

▲事後所聞　自商務發生工人糾紛後、各界頗爲注意、聞已有人從中調解、以免擴大風潮、出版業工會整理委員會、並分呈市政府·警備司令部·及市黨部·等各機關、請求懲辦滋事者、一幷通告工友、安心工作、

▲又據新聲社稱、出版業工會發表負責報告、謂市黨部少數委員、以非法手段勾結商務印書館分莊務所之不良份子、開非常會議、非法產生工人代表團、本工會當呈請社會局市黨部、予以取締、後奉社會局指令、准予取締、而市黨部袒庇工人代表團、對於所請、置之不理、至於停止活動、派員整理人員、均爲工人代表團份子、現因市府警備司令部會銜布告、取締非法團體、該代表團當爲非法、故不予接收、呈請中央澈查、自應靜候解決、

◉英商公共汽車昨日完全停駛
▲工人由怠工而實行罷工　▲公司佈告限今日往報名　▲昨發生毆傷職員並毀車

英商公共汽車公司全體售票員怠工後、昨日已由怠工而實行罷工、各路汽車完全停駛、公司布告、限今日報名、否則終止職務、並發生毆傷職員毀壞車輛情事、茲將各項情形、分誌如下、

▲維持交通　公司爲維持交通起見、昨日上午六時、由查票等代理職務、勉強行駛、一路靜安寺至靶子場路綫、縮至老靶子路、開十四輛、九路靜安寺至電燈廠路綫、縮至提籃橋、開十輛、後因罷工工人武力阻止、捕房爲防止發生意外起見、令公司暫時停駛、於是上午十時行駛之一九兩路汽車、均停止行駛、

▲毆傷職員　昨日上午十時、一百四十一號售票員程庭良服務於九路公共汽車、駛至赫德路福煦路口、爲罷工售票員查見、認爲破壞罷工紀律、當將程拖至路中、以石灰包擲之、遂致受傷、當由捕房送入海格路紅十字會醫院、聞目已失明、下午十二時十五分、八十號開車員、爲被罷工工友疑爲暗中擔保查票職務、在公司內亦爲衆毆打、經公司西職員但熱而（譯音）勸導、略受微傷、一路車行駛靜安寺路時、亦爲羣毆玻璃、

▲工人會議　全體罷工售票員、前日向公共租界工部局華總巡姚曾謨請願後、昨日上午、在康腦脫路公司門首、開討論會、聞結果議決、㈠一號售票員如不釋放、全體願作後盾、堅持繼續怠工、㈡對於破壞紀律之工人、以嚴厲手段對付、

▲完全停駛　昨日上午十時後、一路靜安寺至電燈廠、二路二洋涇橋至靶子場、四路徐家匯至飛機場、五路三茅閣橋至北火車站、六路靶子場至蘭路、七路曹家渡至交通大學、九路靜安寺至電燈廠、十路曹家渡至引翔港、完全停駛、乘客頗覺不便、電車因此甚爲擁擠、黃包車亦利市三倍、

▲公司佈告　英商公共汽車公司、昨日佈告云、爲佈告事、本公司售票員一號、因煽惑罷工風潮、業經逮捕、行將由捕房依奉中華民國刑法按律懲辦、自明日起、（中華民國二十年十二月二十七日）各職員如不至本公司報到服務者、則終止本公司職務、各將號衣及另件繳還、而領取其工資、

▲勞資態度　售票員昨對新聲社記者云、我等全體二百八十餘人、均係公司新招者、每月工資爲二十三元、平時公司壓迫工人頗甚、如不跳紅牌子、未到站開門等、均記過、滿大過三次、即行革職、此次純爲援助一號售票員而起、如一日不釋放、則一日不復工云云、又據公司消息、擬照前老售票員罷工辦法、如今日不復工、則一律革除、另雇新工、繼續工作云、

◉中委蔡元培之病況
▲昨入醫院治療臂傷

中委蔡元培氏、前在中央黨部學生請願衝突中受傷、在南京中央醫院治療數日、即移滬、在寓治療、初以所傷僅手臂紅腫及背上青紫、似不甚重、略加修養治療、當可即愈、不意來滬後、臂痛加劇、伸屈皆感困難、背上青紫亦未消、經法醫以貝博士診視、謂右臂骨節恐有破碎、不速治將有後患、乃於昨日移入某醫院、擬用愛克斯光、診察臂傷之內部、加以根本之治療、據蔡氏侍疾之家屬云、蔡氏病中、精神尙好、惟年事已高、頭部受擊、尙時感眩暈、手臂及背部青腫、行動尤感不便、醫生禁止閱書、故每日報章、皆由侍疾者代讀以告、對最近時局及國難、雖極關心、然於實際政治、似不欲過問也、

趨勢如此

鐵路輪船以及通都大邑之華貴旅社飯店凡屬高尚公共性之處所，大都採用軟白吸水之著名三角牌毛巾，蓋趨勢如此！

所以此小小三角牌毛巾，乃在杭州自設巨大紗廠紡紗

送禮難事也！如用三友實業社之禮券送禮，則難事又變易事！

麗麗雜誌新年號元旦出版

有圖畫十餘幀 文字三十篇

戀愛 社交 性慾衛生 婚姻 平權

△赤裸裸的寫出來 △編製美化 內容充實

要目

從附屬品的地位變成人的地位
怎樣纔算平權
煤氣預防及急救
指示社交的途徑
吳愛琳女士婚姻不自由
美國女子選婚標準
女性美與男性美
美國婦女之新生活
性教育與女子幸福
最妥當之避孕法
在北京洗碗的明星
冬季有益之食品

（函索附郵六分各派報處書店報館影戲院均代銷）

△招請外埠經理及學校分經理願任者請通函接洽▽

定價 全年二十四冊連寄費一元四角 售每冊四分 出售每冊六分 預定不再分期 定欲印寄

麗麗出版社編行 上海霞飛路聯益坊一號

紅顏不老美姣容 端賴此膏奏膚功

雙妹老牌雪花膏 惟用

化妝佳品也 一有牙患 雖有珍饈當前 食而不知其味 惟用

本牌雪花膏。柔軟精細。純潔無倫。亦爲冬季化妝必需之品。好在滑而不膩。潤而不油。幽香若蘭。最益肌膚。故數十年。國人唯一信任之。誠爲國貨

雙妹老牌超等牙膏

男女日夕擦牙。則一切牙患永除。在衛生上。繼於咀嚼。補助消化。而增康寧。在形式上。齒牙潔白。盈頰芬芳。呵氣如蘭。交際塲中。必受歡迎。得一物數美皆備也

雙妹老牌超等牙粉

本牌超等牙粉。用齒藥料配製。粉質幼潔。香氣如麝。男女朝夕常用擦牙。能固護牙磁。潔牙。保齒並無衰落之虞。居家旅行。必需之要品也

中國廣生行有限公司謹啟

本行經營三十餘年各省埠均設枝行各商埠市鎮廣洋貨店均有發售

◉鈕永建辭職來滬

考試院銓敘部長鈕惕生氏、前以本人長於軍旅、不願担任文職、東省失陷、國難臨頭、鈕氏極爲憤慨、曾呈辭本職、請纓抗日、旋國府指令慰留、未邀照准、茲悉鈕氏又上第二次辭呈、於昨日離京來滬、當返寓龍路志豐里九十號公館、暫事休養、將與滬上人士統籌救濟國難之策劃云、

◉閻馮電汪同時晉京

國聞社云、西北中委閻錫山·馮玉祥·趙戴文·劉守中 等四人、昨有電致留滬粵委汪精衛先生、慰問病狀、並略謂、國難當前、尚望先生力疾赴會、共決國事、弟等俟先生抵京、同時即啓程南來云云、聞昨日汪氏亦有電覆閻馮矣、

◉浦東日華紗廠布機間全體怠工

▲日資本家百般壓迫 ▲增加工作減少工資 ▲無端拘去工友二人 ▲昨向市社會局呼籲

▲怠工原因 國民社云、浦東日華紗廠、爲日本資本家所辦、自東北事件發生、全國對日經濟絕交後、日紗大受影響、該廠資方、乃向工人百般挑釁、無故開除工友達數百人、本月二十四日、資方又施毒計、將布機間全體女工、增加工作、平時管三部車者、現須管四部、平時每個布機完工資五角六分、現減至五角、該廠幷令女走狗張甫英胡阿珍强迫工人工作、旋又誣報警所、拘去工友陸小妹·倪金秀二人、全體工友忍無可忍、遂全體一致怠工、幷齊集工會開會、㈠要求釋放被拘之女工、㈡無故被開除女工、須恢復工作、㈢恢復原有工作等、工會據即緊急呈報上級、派員交涉、廠方態度强硬、不得要領、風潮勢將擴大、

▲呈社會局 爲緊急呈報事、竊自暴日以武力侵奪我東省之後、殘暴資方、遂亦乘其氣燄、無故開除工友數百人之多、屬會因顧全國際關係、恐中其挑釁之計、故一再忍痛、並已將經過情形、呈報鈞局在案、不料於本月廿四日、資方又施毒計、擬再將布機間工友開除一百餘人、且復加重工作、減少工資、如平時每人祇管一部或兩部機者、此後須管三部至四部、平時每個布發工資五角六分者、此後祇發五角、並命走狗女工頭目胡阿珍及女工張富英向工友宣布、並勒令實行、工友等因自開廠以來、每人至多管機兩部、且事實上亦絕無管至三四部之能力、而增工減資、尤無此理、可見資方有意摧殘、無故壓迫、實屬萬難接受、故仍請胡阿珍等、轉向資方、善爲要求、收回成命、豈意胡阿珍等不但不能接受工友意見、且仗資方勢力、大肆辱罵、以致與工友等言語間發生衝突後、復至三區警所誣報被毆、致工友陸小妹·倪金秀·被捕、解至法院、至今尚未解決、現該間全體工友四百餘人、見此形勢、公憤難平、設無相當解決、勢將被迫、一致退職、屬會以此事關係重大、故備文呈請鈞局、從速派員向資方調解、並轉地方法院、即將該陸小妹倪金秀二人立即開釋、以免冤抑、而平公憤、不勝迫切待命之至、謹呈上海市社會局、

▲全體請願 新聲社云、布機間全體女工四百餘人、前日上午十時、齊赴地方法院請願、要求立即釋放被捕女工、當由書記官接見、勸告散去、靜候處理、奈各女工均不願散、堅請釋放、當將女工鮑翠弟·蔡福珍·詢問後釋出、惟陳小妹·倪金秀因事關毆人致傷、不允釋放、全體女工不得已、暫行回廠、進行保釋、

▲開除工友 日華紗廠昨晨布告云、現受時局影響、市面衰落、本廠爲免除工友感受痛苦、極力維持、諒各工友所知、但時局一時不易解決、工廠格外困難、在此過渡時代、不得不設法改進、不料工人發生毆打、不得已將鬧事工友陳寶英·唐金大·陸小妹妹·韓秀貞·潘秀英·傅文貞·倪金秀·鮑翠弟·邵阿根·蔡小妹·蔡福珍·一律開除、限十天退出工房、

▲當局勸告 市公安局三區警署張區長·暨警察大隊第四中隊武裝警士、前往維持秩序、張區長並會同市社會局科員、親自前往勸告各女工、㈠關於被捕女工、候法院依法處理、㈡關於減小工資、增加車數、轉候黨政機關依法調解、㈢望各工友先行復工、但各工友堅持不允、工會定昨晚開大會討論辦法、

◉雲埠華僑在船內組拒日救國會

▲捐款援馬 ▲發表宣言

十二月一號、由雲埠開行之藍烟通船千打利士號、華僑搭客、共有二百餘人、船中每日無綫電消息傳來、倭奴侵掠我國、殺戮我同胞、愈演愈兇、各僑胞聞訊之下、義忿填膺、咸欲誓死抗倭、然後朝食、主張組織拒日救國會、統一意志、乃選出臨時職員、計主席黃簡宗、文書石奇峯、黃士洲·余玲和、交際梁鴻、理財譚楊鐘、黃恭儀、宣傳黃伯駿·伍世和·余境和·楊章·蔡朝、司徒蘿·余齊長、糾察黃恭策·鄭賢財·羅年德·李林·劉永·黃葬·庶務伍月川·李焜、招待余兆中·陳榮聰·唐翼作等、當即分科辦事、草定拒日救國宣言、擇十五號下午八時、舉行成立大會、居時除少數不知國家爲何物者外、均踴躍赴會、開會秩序、㈠由石奇峯暫攝、領衆起立、向國旗行三鞠躬禮、㈡全體靜默三分鐘、爲追悼東北殉難同胞、㈢請主任就位、幷宣佈開會理由、㈣演說、計有本船醫生會子銘、本船買辦梁鴻、以及司徒蘿·黃伯駿·伍世和·楊章·黃士洲·余玲和·羅年德·鄭賢財·余齊長·黃恭策·石奇峯等君、會醫生佈告東北失陷之前因、及日方今後圖我之步驟、并勉勵同胞、須下大決心、一致拒日、堅持到底、梁鴻君報告各省·港·滬·各地拒日之激烈運動、及日方自我國一致經濟絕交以來、工商業所受損失狀況、黃伯駿君力攻國人無責任心、遇事推却、又好作無謂之批評、乃最大弱點、若想救國、須痛改前非、明白責任、認眞抵貨起來、拜吹進軍調口琴、慷慨激昂、全場愛國空氣、異常緊張、其餘均辭多勉勵、每次演畢、掌聲雷動、㈤公決拒日條例、（甲）全體不上日本沿岸各埠、（乙）全體不買日貨、（丙）通電拒日、㈥高呼口號、㈠打倒日本帝國主義、㈡取消不平等條約、㈢對日經濟絕交、㈣促進和平統一、㈤拒日救國成功萬歲、㈥中華民國萬萬歲、㈦由余齊長答謝來賓、㈧散會、十九號、船行抵橫濱、二十一號抵神戶、各糾察員嚴厲監視、搭客亦無一人上埠、或與倭奴交易者、而神戶中華會館、送來申報數張、得知馬占山將軍部下健兒、方在冰天雪地中、大殺倭寇、內地各團體、多爭先籌款援助、僉以凡屬國民、責無旁貸、乃再發起籌款慰勞前方士兵、先得本船買辦梁鴻君、慨助大洋五十六員、隨即請各搭客自由捐助、計共捐得大洋一百四十五元、金元三十二元陸毫五仙、由上海交通銀行直匯交馬占山將軍收、并將捐款人姓名登載上海申報一天、以昭大信、據查日本沿岸各埠、受我國杯葛影響、工商狀況、一落千丈、橫濱一埠、華人居留者、已有八成回國、目下華商冷落不堪、夜後八時、即路無行人、神戶則所有華人辦莊、完全停頓、稍待數日、清理完竣、即整裝歸國、實爲空前未有之現象、人心未死、日賊其不足滅乎、

藍烟通千打利士號拒日救國會宣言云、中國、乃中國人之中國也、擧凡世界上無論大小强弱之任何民族、必須能保持其本國之神聖主權與土地、方可稱之爲國、不然、殖民地而已、俯首之奴隸也已、我中華民族、有四千餘年歷史、爲世界文物先進之邦、以天賦民風純厚、仁人愛物、遂時爲異族所乘、泊夫滿奴入寇中原、施愚民政策、吾民呻吟於專制鐵蹄之下者二百餘年、幾瀕弱不可爲矣、幸而天相中國、革命成功、本可勵精圖治、無如人心未醒、以致强梁竊國、外侮紛來、今暴日一擊、倭奴竟出兵據我東北、殘我同胞、開人類空前之慘史、犯世界和平大不韙、同胞乎、倭奴已現着猙獰面目、來鯨吞我們、我們全中國民衆、能夠忍受乎、我們祖宗以鐵血保守之土地完整、主權獨立、交給我們、我們便忍心視其任人宰割、反將狗彘不若之奴隸賤役、交給我們子孫、我們豈非人也、同胞乎、請速起來、共立於拒日救國旗幟之下、誓以全民一致的、來保守我們祖宗交給我們的土地完整、主權獨立、語云、寧爲玉碎、不作瓦全、我們能夠馬革裹屍、踏平三島、才算是鐵血男兒、我們雖至砲彈穿心、刀槍解體、來捍衛國家、才算是不辱沒祖宗哲嗣、今者抵日本、所謂仇人相見、分外眼明、恨時機未至、未能一二殺却、爲我東北殉難同胞復仇、然最低限度、亦須厲行經濟絕交、爰組織拒日會、一所以表示本船搭客與全體船員拒日之大決心、二所以爲海內外拒日會發旋、凡我同胞、務宜敵愾同仇、遵守本會公決拒日條例、倘有自外生成、認賊作父、敢與倭奴交易者、本會定以相當文明手段對待、仰各自愛、臨此宣言、民國二十年十二月十四號、

◉京滬線各郵工電促蔣汪胡出席全會

京滬綫各郵務工會 致四屆一全會電云、急、南京四屆一中全會鈞鑒、外侮日急、本黨領袖、遵和會決議案、擧行四屆一中全會、謀共赴國難、奈蔣回甬、汪滯滬、胡留港、使全會頓失重心、所謂精誠團結之意義何在、我諸領袖、素以國事爲重、而際此國事之重莫過於今日之秋、彼竟反迂緩遲滯、實非民衆所共諒、務乞大會電促蔣汪胡三委員、即日晉京出席、共負國是、在三委員未出席之前、大會決不開幕、俾促成真正團結、挽救一綫危局、臨電迫切、不勝翹盼、上海郵務工會·南京郵務工會·無錫郵務工會·鎮江郵務工會·常州郵務工會·蘇州郵務工會·嘉興郵務工會·京滬綫郵工一萬餘人同叩、寢、

◉浙江旅滬同鄉國民救國促成會成立

▲通過文案多件 ▲昨並發表通電

浙江旅滬同鄉國民救國會議促成大會、於昨日下午三時、在小西門少年宣講團開成立大會、到會員人數達五百餘人、主席團黃維時·胡日新·周濂溪·廖昌光·田季卿·紀錄周文淼·葉瑛·當場通過要案、（一）本會成立應否報告案、（二）電請國府迅即收回失地案、（三）杭州國民救國會統一案、浙江促成會迅催各縣民衆、分別組織人民團體、以便實行共同救國案、（四）電請國府限期肅清全國匪共、以安人民生業案、（五）兵數恒爲倭寇張胆、行同賣國、擬請中央嚴辦案、（六）敦請汪胡晉京主持救國大計案、其發表通電云、各報館轉浙江旅滬各同鄉浙江旅京各同鄉、浙江各黨部各團體各父老伯叔兄弟姊妹均鑒、慨自倭寇入據遼寧以還、吉黑相繼淪陷、荏苒流光、轉瞬四月、河山變色、不堪言狀、政府既失捍衛之能、國民尤無自救之路、前此汪精衛先生所發表宣言、主張召集人民國難代表、實行國民救國會議、共商救國大計、實爲匡時濟世之言、民主政治實現之先聲、凡屬熱忱、莫不贊同、敝會自古越紛紛響應、已非一朝、敝鄉僑同仇、於寄人後、發特發起籌備、並定今日召集各同鄉同志正式開成是會、並選定籌備成等二十五人爲執行委員、以期集全力、喚起民衆、早睹實現、而救危亡、不勝盼禱、追切直陳、統祈朗鑒、

◉黃埔學生組織救國會

黃埔學生曾需青等 前日召集在滬同學、假座大西洋飯店、開黃埔同學救國會成立大會、到會人數共四十五人、當推曾需青爲臨時主席、報告開會宗旨後、開始討論、議決各案、㈠發表本會成立通電、㈡發表本會對時局宣言、㈢請求政府對日宣戰、㈣請求政府對日退出國際聯盟、㈤實行革命外交、㈥請求政府扶植民衆運動、㈦派員向政府請願、㈧派遣同學往各學校學生軍及各界義勇軍、担任義務教練、㈨出版鐵血旬刊、公推曾需青·羅北海·王需儀·曹勤餘·等七人爲執行委員、討論籌備救國會、

◉民治協會電李請堅持原案

民治協會致李協和電云、協和先生及指教先生均鑒、公等在一中全會提案四項、爲人民主張根本權利、忠蓋之忱、薄海欽仰、現前會議通過第一項、其餘併案討論、查提案四項中之第一項、僅屬空洞原則、其最關重要者、實爲擬案中之第二項、容許人民自由組織團體或政黨、直接爲自由、爲民主政治之最重要原案、否則一國以內、只許有一黨存在、獨行獨斷、蔽聰塞明、不能收他山攻錯之效、人民亦無從發揮其不同之見解、民主政治、斷難實現、此其一、當此外侮紛乘之際、端賴全國上下、通力合作、以充厚其實力、而欲達此目的、惟有任人民自由組織政團、由分合而成大結合、方能滙集衆流、共赴國難、此其二、黨外無黨、在事實上早已打破、共產黨·第三黨儼然存在、不易動搖、或占據領壤、或獨立政府、或操縱工會、顯示反抗、此等結社、既無法使其消滅、對於用和平手段、爲合理組織者、反百計摧殘、迫其不能立足、是不啻爲淵驅魚爲叢驅雀、言念前途、不寒而慄、此其三、公等主張、無論爲國爲黨、均屬至當不易之道、務請再接再厲、堅持原議、凡屬愛國人民、均願爲公等後盾、再本會組織、以商學界爲中堅、主張用和平方法、貫徹民治目的、成立情形、具詳通報、合併奉聞、幸鑒察焉、上海民治協會寅、

◉婺源秩序即可恢復

▲旅滬同鄉會昨接皖省府復電

本市婺源旅滬同鄉會昨得皖省府復電云、「婺源匪禍情形、前據阮師長迭電報告、當即飛電飭由該師張旅火速馳剿在案、茲據該師長皓電報稱、篠晨匪襲婺城、駐隊抵抗不力、由東門撤去、遺遭焚掠、職已飛飭張旅長倍果·王·兩團、由皖一墩折回向北追、同時工兵營在景德戒備、並派營長率兵兼程、馳赴婺城、重維秩序、等情、復據張旅長皓亥電、據農匪供稱、股匪約二千餘人、槍七八百枝、係黃用堅楊熙城·陷城擄掠後、當竄回海口、巧早確已南竄、婺城秩序、當可恢復、復擬即澈底肅清德東婺南一帶殘匪、以免皖南顧慮各等情、除飭積極搜剿期早肅清外、特復、陳調元、」

▲尚有本埠新聞轉入後頁

請注意新穎特色

㈠特許專利確實註册之剃刀保證眞正剃鬚之舒適
㈡剃刀刀片均保特別鍛製既不生銹亦不汚染
㈢抽槽之刀距能使刀片全部爲剃削工作十分安全
㈣刀身四角增鑄鋼質雖墮地而刀可不壞
㈤刀片四角鑱進免致剃刀傷面
㈥新式鍛製之刀片及口犀利無比且極光潔

經向全球各國請求註册以資保障

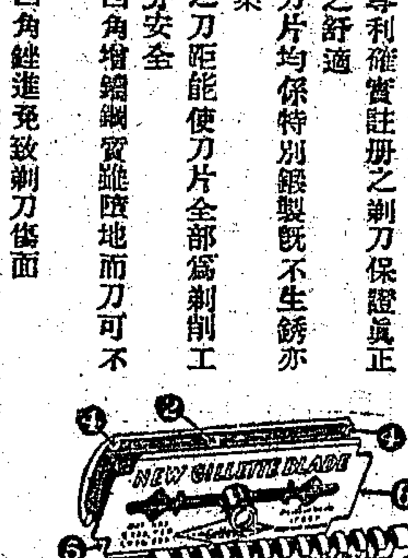

吉利「好意」大貢獻 無人肯失此良機

請試思之。奇妙驚人之新式確實註册眞正吉利剃刀。連同五張特別犀利雙邊開鋒兩倍受用之眞正新式吉利刀片。售價僅比刀片之値略高少許。何其廉也。吉利公司經廿九年科學研究之結果。費去大宗之金錢。乃能製出一種配合完美之剃鬚合用品。一爲革新之剃刀。能緊夾刀片於刀槽與刀距之間。使其適成直線。保能終身用之滿意。一即奇妙新穎之吉利刀片。由最精之鋼。特別鍛製。並用吉利專有方法磨成。設計精巧。與新式吉利剃刀恰稱配合。

此次「好意牌」大貢獻。使君可以得一新式吉利剃刀。殆無分文之費。君所舊有之剃刀。雖已用之多年。選此亦大可需去矣。請即前往經售處購吉利「好意牌」一套。過形向隅。務希從速。

美國波士頓吉利保安剃刀公司精製

上海外灘廿四號美商同益洋行總經理 （六）

Gillette

吉利剃刀刀片

卸嫌脂粉污顏色

脂粉爲補助顏色不足之恩物若能常飲華福麥乳精則血氣壯旺身体康健髮膚腴潤自然艷麗動人更無需乎脂粉矣

按華福麥乳精最富牛乳雞蛋麥精三物之維他命故每日飲三次每次三小匙其味香芳且冲調便利各大商店均有出售

各界仕女雅正

華嘉洋行題 中國獨家經理 上海滙豐銀行樓上

本埠新聞二

◉大德船身拖來上海
▲全船毀損無用 ▲拖進瑞鎔船廠

▲船殼入塢 大達公司之大德號商輪、自在七望失火燒毀以後、公司方面、因打撈喪亡之旅客船員屍體、乃留儲元輪在滸浦方面辦理撈屍事宜、現在屍體已經撈得不少、陸續拍照收殮、大德輪燒毀之船殼、因在七望砂淺灘進水、遂由滬局派大慶船主帶同本局大和輪開往拖救、業將大德船殼、帶來上海、昨已將該船身拖到瑞鎔廠內、暫行拋泊、以便入塢拆毀機件等項、

▲餘貨無存 大德輪各艙內之貨件、被大火焚燒後、幾致全部燒完、即在艙底留存燒剩之殘餘貨物、亦經該處漁船及匪船等掠劫一空、故今次大德船殼拖回上海、經滬局派員上輪視察、各艙底已無餘留殘貨矣、即各艙室內之旅客船員等所遺物件行李等項、亦早燒毀一光、蓋拖來時僅除一空殼矣、

▲機件損壞 今次大德輪失火、其毀損程度、比較上次之大吉輪尤甚、船內之引擎機器、雖未燒毀、但已經受大火之損傷、引擎機件、已無發動能力、在實際上殊無用途、茲經該局及瑞鎔廠技師勘查結果、對於大德輪中之機器、認爲不能再行使用、

▲議商善後 該局於大德輪一案之善後辦法、決計召集董事會議定處置方法、現在董事之留滬者僅有一二人、餘均不在上海、該局業已發出召集董事會議之通告、候各地董事到滬時、即行開議討論、㈠處置大德輪船身問題、㈡增派新船補充班次問題、㈢對死亡員客之撫卹問題、一面又呈請交通部派員來滬、檢驗現行之各班輪、以昭慎重、

臌脹無憂丹 此丹發明以來、迄今十餘年、活人甚衆、凡患水氣臌脹、脹臌、小兒疳臌等症、經服此丹、無不藥到病除、定價每料洋廿元、半料十元、每盒五元、外埠函購不加寄費、說明書函索即奉 上海南京路永安公司西橫街正威藥房總發行 經售處 北四川路二五九號正威藥房分店 ◉青島濟南神州藥房 ◉寧波五洲藥房 ◉杭州萬利藥房 ◉青口興利號

◉市公用局 籌辦浦東水廠近訊
▲重造預算呈府核辦

本市市政府鑒於浦東各區需要自來水、以供民衆飲用、及消防使用甚爲迫切、決定自設水廠、公用局奉令籌辦、即擬具計劃、並勘定賴義渡游龍路桃園宅公地爲建廠地址、近又會同土地局收買該處附近李姓及顧姓產地、以應目前布置與將來擴充之需要、近該局又擬在賴義渡大街第五號北首公地、（即現在市辦自流井地點）建築水塔、其塔頂建瞭望台、塔基建警察辦公室、估價三萬餘元、按該局原先呈准之快濾池計劃、爲節省經費計、未列水塔、嗣經詳細考慮、覺小規模之水廠、如無水塔、則壓力不易平均、必致多耗機力、非計之得、且臨塘浜自流井、亦可加添此項設備、以供消防之用、惟水廠全部經費、原擬十六萬餘元、現因添購土地加建水塔及機件管線等、估價局預之故、遂須增至二十八萬元、比悉該局已重造預算、呈報市政府、明年開始、即可興辦矣、

◉業主自置給水設備
▲速赴公安局換照

市公用局登記市內業主自置給水設備、最近達五百處、其所領執照、前經規定、須於每年十二月一日至卅一日之期間內、一律掉換新照、凡領照未滿六個月者、免費給換、在六個月以上未滿一年者、照章減半納費、（大洋五角）比悉本屆業主辦理換照手續者、已達四分之三、其餘四分之一、必須儘本月三十一日以前、持同舊照、前赴該局掉領新照、多則照章每逾延一日、加收換費百分之二十、（大洋五角）云、

◉救濟國難書畫展消息
▲胡文虎捐飛機兩架

何香凝主辦救濟國難書畫展覽會、昨下午三時開籌備委員會、出席者何香凝・王一亭・錢瘦鐵・甘天健・王禪竹・包振玉・黃賓虹・朱少屏・柳亞子・關漢光・黎沛華・李蓮鈞・林庚白・李祖韓・李秋君・何品泉・陸品清・劉海粟・張善孖・等、議決㈠胡文虎捐飛機兩架、專作救國之用、請關漢光前去接洽、㈡通告給券委員給券之欵、請於二十五號五樓五百零九號兆孺公司本會會計關漢光處、㈢請王一亭・張紅薇・侯疑始・俞逸芬・錢瘦鐵・劉海粟・謝公展・符鐵年・賀天健・汪英賓・孫雪泥・馬孟容・王偶影・王師子・蕭蛻・張善孖・張大千・鄭曼青・馬萬里・陳蝶野・李秋君・李祖韓・何香凝・黎沛華・柳亞子・担任合作書畫「自二十八日起至三十一日止」開會期間、每日午後當席揮毫、㈣乙丙兩種券抽籤贈品、除美術印刷外、尚有抽得何女士及諸書畫家小品之希望云、此外尚有關於該會各種消息如下、㈠前日該會電平京報館轉徵各書畫作品、已得京報館邵飄萍夫人湯修慧女士來電、派員分洽、已有成績、二十八日前趕送來滬、㈡生生美術公司捐送招貼四千五百張、㈢朱執信夫人助執信先生遺墨四幅、作爲陳列品、㈣吳江費公直捐古畫二十餘件、㈤商務・中華・大東・開明・各捐畫冊若干、㈥美術專科學校・上海女子中學・來信、具生准來參觀、

◉曾農髯今日公祭

故大書家曾農髯先生、今日爲七十晉一冥壽、其門人張善孖・朱大可・江萬平・張大千・康和聲・及門下生馬惟心・張旭明・慕泉琮・晏忠恕・陸元龍等、在東有恒路曾宅舉行其慶公祭、

◉市商會 商業圖書館廿年份概況

上海市商會商業圖書館、成立迄今、已近十載、向係公開、故各界人士來館閱覽或借出參考者、至爲踴躍、現感到商店職員、日間無暇來館借閱、自十一月份起、添設遞送部、逐日乘腳踏車送出、故館務工作、日見繁忙、內分總務・編目・出納・參考・遞送・五部、本年度統計、增加中國書共二二四六冊、西文圖書三二八冊、中文雜誌現有三三七種、全年收到約四零四冊、其中十分之九由各書局機關捐贈、西文雜誌共九八種、全年收到一一七六冊、十分之七亦係捐贈者、本年度除館址遷移、年終結束及例假休息外、全年統計開放二七七天、閱覽人數計五七三二九人、每日平均有二零七人、閱覽日報、因無統計、借在館內閱覽者計二五九零一冊、借出館外者、一三七六零冊、平均每日借出約一四零冊、遞送部借書人數計一七三人、平均每日遞送三十處云、

◉猪船先停吳淞候驗
▲明年一月一日起發放行證

上海市衛生局布告云、本局爲保護市民健康取締瘟病畜肉起見、茲訂定上海市衛生局猪船驗訖放行證一種、於二十一年一月一日起、凡猪船過淞、均須停泊江邊、以憑本局吳淞熬油廠稽查人員查驗、如查有病死猪只、應將死猪扣留熬油、以防朦混宰售、並照章酌給津貼、以資體恤、驗明並無死猪、或已將死猪扣留後、隨即塡給前項驗訖放行證、以利商運、除呈報市政府備案、並函公安局令行水巡隊、隨時協助外、合行佈告週知、此佈、（二十年十二月二十六日）

◉永大錢莊倒閉後 股東控告經理
▲控詐欺侵佔等欵

已閉永大錢莊股東葉振聲・吳企周、近延巢堃律師具狀、向第一特區法院控告該錢莊經理浙江人何贊翌及其族弟何溢翌（向業律師兼會計師）背信詐欺、私造文書及侵佔洋七萬餘元等情一案、昨日下午、由馮世德推事蒞刑二庭提訊、何贊翌不到、延律師到庭聲明、因病未能到案、請求延期、而何溢翌亦偕鄂森律師到案、即據自訴人葉振聲投稱、永大錢莊共有股東六人、計股本八萬八千兩、被告何贊翌爲經理、嗣因被何陸續用空銀八萬三千餘兩、以致該莊於十一月七號突然倒閉、但當倒閉時、我毫不知悉、因我平日向不至該莊、所有一切事件、均由經理辦理、直至翌日八號、始悉永大倒閉、乃亟往找尋、何贊翌拒而不見、幷悉所有該莊一切賬簿、均爲何溢翌携去、至九號始移交與巢紀梅會計師、故所有賬簿、已經僞造、嗣據永大莊賬房向我報告、謂賬簿內後面之賬、均由何贊翌着其添寫、査第二被告何溢翌、與永大莊毫無關係、何能直接至該莊開啓銀箱、將賬簿取去僞造、故而控告、所有永大莊倒閉詳情、須由何贊翌到庭、始能明瞭云云、詰之被告何溢翌供、向業律師兼會計師、十一月七號晚、接族兄何贊翌電話、着我至永大莊、商議補救辦法、我當前往、據贊翌謂、該莊因被股東葉振聲用欵太多、致無法維持、勢將倒閉、托我設法補救、但我亦無辦法、遂即倒閉、委托謝方齡律師及巢紀梅會計師清理、翌日八號、由謝・巢・兩人親赴永大莊、將賬簿取去、幷非我往携去、此事可傳巢紀梅會計師到庭作證等語、經馮推事核供、諭本案改期、至明年一月五號下午再訊、

◉日夜銀行 董事問題昨又研訊

上海日夜銀行共發公司倒閉一案、各債權要求確認葉山濤等是股東兼董事負任關係、昨日午後、又經高三分院趙振海推事開庭傳訊、官問債權代表顏魯卿律師、現據陳星五・周紹卿・趙芹波・等代理律師具狀、否認股東兼董事、有無反對、顏魯卿律師答、該律師謂爲非常答復、況查趙芹波等確係股東兼董事、豈能否認、官又問前法公堂有無正式判決書送達否、顏答前法公堂之判決、隨便批寫、敝律師認爲非常奇怪云、繼由董俞律師稱、敝律師亦代表債權人不服前法公堂之堂諭、請求確認葉山濤等係共發公司股東兼董事、并請求判令各股東從速負担清償責任外、對於前法公堂判決黃氏支付生活費及訴訟律師公費、亦表示一致反對、又據債權代理律師董鐵・凌嘉祿・由黃仲□代理）・王士宗・等均同樣請求、繼據共發公司董事兼股東趙芹波由楊志豪律師起稱 趙芹波已經逝世 現據其繼承人委任敝律師聲請不服、前法公堂七月十五日判決、請趙芹波負担股東之責、查不過是黃楚九之知交、代爲幫忙、是以每月津貼車馬費、并非是董事資格、官問趙芹波、既非股東、何以股東簿上有其姓名、楊律師答、恐被黃楚九揑造等語、吳之屛律師代表陳星五・周頌卿・等不服前法公堂判決、陳・周・二人負担股東責任、陳・周・二人、既非股東、又非董事、致於所津貼之車馬費、乃是代爲寧波之酬勞金云云、蔡山海由陸紹宗律師代理、亦否認董事兼股東、旨略同、譚毅公律師稱、敝律師前由黃氏家屬委託代理 因黃氏財產全部交出清算處 故敝律師在前法公堂請求撥給公費、並無不合、不料現在被債權方面將我列入被上訴地位、殊爲不解云、共發公司董事兼股東黃履登、由劉祖望律師代辯稱、敝當事人雖係股東兼董事、然經前法公堂判決敝當事人確無能力負責清償、會經判決免予執行、在案、既已有此判決、請將上訴駁回云云、訊至此 時已深晚 趙推事諭候再核 遂退庭、

◉外交後援會招待新聞界

民衆外交後援會、昨日下午二時、在中央西菜社、招待本埠新聞界、到各報社記者十餘人、由該會常委陳其祥君、報告該會設立之原因、暨供獻於現在外交之三大點、至四時許散會、

◉漢口晨報社代表赴京請願
▲保障言論出版自由

漢口晨報社、於民國十五年發刊以來、參加國民革命、被北洋軍閥封禁、迨革命軍底定武漢、得以繼續發刊、今年鄂省土匪遍地、水災頻仍、該報言論、對於負責當局 略加指摘、竟又被鄂省府第二次封禁、現在該社同人來滬、發表宣言、籲備復刊、昨日、並推代表陳企佛・陸伯康・王定郊・等晉京、向四屆一中全會、請願令後保障言論出版絕對自由云、

◉警備部今日照常辦公
▲辦理交代事宜

太平洋社云、淞滬警備司令熊式輝、自被任江西省政府主席後、已於二十六日赴贛履新、關於交代事宜、已面令許參謀長負責辦理、許氏爲辦理交代迅速、以免貽責任起見、特手令各處、於星期日照常辦公、以便二十八日新任戴司令前來接事云、

速愈 白濁新療法 陳炳威醫博士 本部人深知老淋症之難治、多年臨床經驗、發明新注射洗藥、及新法淋濁治療、不用手術服藥、凡病者淋濁、治療內服外治、惟症各不同、痛苦全無、無刺戟之虞、用特製精械、使藥液直達淋菌盤踞之所、殺滅淋菌、收效迅速、無後患之憂、凡欲根本速愈者、非經新法治療、難見功效、▲診所四川路二一七號樓上（中國青年會隔壁）民衆醫院

譚海陵賠書 ▲只收墨費▼ 滿二元贈書畫冊 ▲助海陵學苑建築費 ●楹聯三尺四尺均一元●五尺元半●六尺二元●八尺十元●中堂三尺一元●四尺元半●五尺二元●六尺四元●八尺十二元●屏一條同中堂●屏四條照中堂兩幅算●扇冊均一元●招牌堂匾每件三元●以上行書例●隸魏加半●石鼓鼎篆均加倍 ▲外埠郵票通用紙可代辦●通信收件處上海西門蓬萊路普育里華商書局

八大名家 廉潤 合畫歲朝圖 莊馮趙譚 驤趣紹海 園安陵 陶汝棠 鳳皇山人 韓佩芬 妙蓮居士 ▲中堂三尺六元。四尺八元。五尺十二元。六尺二十元▲屏每條八折 ▲如點畫花卉翎毛。蟠桃博古。蘆雁魚虫。樹石走獸四種屏條四幅者照上例中堂兩幅算 ▲如點寫眞。草篆。隸書。北魏聯者每副三元六尺五元 ▲如點莊馮趙合寫鼎篆聯者每副同莊君例 ▲如點莊驤書寫中堂照例加半 （郵票通用紙代辦○通信收件處上海西門蓬萊路普育里華商書局）

柏蒼評命 孝感 南京路香粉弄大上海飯店四至十四樓 時候數
柏蒼公餘之暇、研星命探討既久、癖信益深、此次耿人組織大上海飯店、懸設觀測管窺、幸蒙海上諸君介紹感殊、并日來同好諸君紛至、開評命姑爲勉爲周旋、王一亭先生登報介紹、恐殊不勝應接、則以無暇酬承、辱承許世英・王曉籟・諸先生報介紹、愧不敢當、推誠懇辭、許君以賤軀多疾、日前遠遊山水、冬寒、且舟車之勞、恐難兼顧、爲...

生達信封廠 機製信封膠口便利 出貨迅速定價低廉 附郵票四分即寄 ▲發行所廈門路浙江路口 ▲電話九一八三五號 贈送信封樣品二十餘種函索

乳白魚肝油 有純淨與含幾怪之別 純淨者主治……本元衰弱・崇萬不健・消化呆滯・血虧身瘦・病後失調・勞傷骨痛・ 含幾怪者主治……肺管枝炎・氣機不安・痰壅氣急・咳久成勞・乾咳夜嗆・喉啞失音・ 中西大藥房 上海四馬路山東路口 九星公司出品

純淨大瓶二元九角七分半 小瓶一元九角七分半 含幾怪大瓶二元五角正 小瓶一元二角半

劑除房弱問題 同胞救國應速 外患日迫國難靠同胞 救國惟賴自己不屈不撓 的精神與力量去抵抗奮 鬥所以培養精力剷除房 弱實是今日家要的問題 上海五洲大藥房發行

自來血 具數十年的信譽並幾千萬人的試驗確是補血健胃強身增力調理虛損唯一聖劑務望體弱同胞購服是幸 大瓶二元 小瓶一元二角

哈爾濱 裕慶德 五彩提花 羊毛毯

居家旅行 身体留心 寒冽朔風、洶湧江水、天寒矣、天寒矣、蓋時序催人、光陰轉變、已自秋而冬、慨吾儕於不知不覺中、一年又將過矣、初冬身體、切宜善護、偶一不慎、動輒致病、尤以旅行時爲甚、若常備裕慶德廠出品之五彩提花毛毯、或色素毛毯、駝絨毛毯、旅行軍用毛毯則美觀輕暖、一切自不虞也、

哈爾濱裕慶德毛織廠 本廠與各埠發行所地址 本工廠 設在哈爾濱道外二十道街 本廠發行所 設在哈爾濱道外正陽三道街 分銷處 上海河南路三十號 南京城裡國貨商場內 天津北馬路樂安里 遼寧小西關元享茂內 哈爾濱對神廟街新成號內 各省各大商埠均有代銷

◉陳季良宋式驫昨赴京

華東社云、海軍第一艦隊司令陳季良氏、昨日因公赴京晉謁楊部長、並會晤第二艦隊之楚有・楚謙・楚泰・楚觀・及江貞等艦、在京會操、定三日內即返滬、又上海兵工廠廠長宋式驫因該廠經費問題、亦於昨日赴京、

◉時人行蹤

汪夫人陳璧君、於昨晚十一時四十五分出京、乘夜快車來滬、准今晨七時抵埠、

◉江元軍艦業已修竣
▲新艦長日內就職

華東社云、海軍江元軍艦、自在閩觸礁後、即行拖滬入江南造船所修理、已逾三月、業已修竣、艦身亦油漆一新、所有艦長一職、亦已定海部參謀鄭世璋繼任、聞日內即將來滬就職、

◉文廟公園 圖書館定期開幕
▲民衆教育館不日起建

南市文廟路蓬萊市場附近之文廟改築公園、設立民衆教育館、及圖書館、自經本年二月間上海市政府令飭市工務教育兩局、會同設計進行改築、成爲教育化之公園、最近園內工程方面、已大部就緒、在東隅前明倫小學之校址、改築民衆教育館、日來亦將準備動工改造圖書館、定於一月十日開幕、公園正式開放期、明年二月底或可實現、其建築經費、悉由市府指定教育欵項下之經費撥付、圖書館建築費用、在二萬四千元、一切改築工程、約需一萬餘元、待築中之明倫小學、近估改築費爲八千元、新建之圖書館、定於明年一月十日開幕、任市民觀覽、最近教育局特向各書局、購就古今圖書一萬二千餘冊、現正分類編目、將於開幕期前籌備就緒、至文廟開放期、「故在二月底教局即通令正式開放、民衆教育館之組織、計分總務組審計文書、及庶務事宜、演講組舉辦各種學術演講、通俗演講、編輯組編輯、各種民衆讀物、及通俗圖書、展覽組展覽各種史地博物藝術模型、衛生組指導民衆注意衛生及參加運動事宜、

◉房捐修路費問題
▲納稅會致工部局函

上海租界納稅華人會、昨致公共租界工部局總辦兩函如下、㈠逕啓者、茲據福州路第一二零號第一春來函聲稱、本月二十一日上午十時、有工部局西人來敝店調查房票、聲稱徵收房捐、不能以房票所開按月之房金爲標準、須估價徵收房捐、素以實在房金爲標準、何得任其漫無限制增加、跡近橫征暴歛、爲特函達、請轉函工部局對敝店房捐、應以原額征收、不勝迫切待命之至等情、查征收市政總捐、須根據實在租金、今貴局任意估高租金收捐、殊非正辦、據函前情、相應函達、希須查照即予改正爲荷、㈡逕啓者、茲接直隸路敦大成號函開、日前承頒大函敬悉、無錫路直隸路一段馬路失修、已荷備函工部局、乃工部局越昨曾派工來修、所修在一二方尺之地、餘者仍未興工、查該路進出車輛甚衆、時有擁塞、敝號輸送煤車端、爲特再函上達、請即再函工部局、催「亦頓此路經過、因鑒此路未成、恐釀禍速興工、是所深盼等由、查該路既爲車輛進出要道、爲避免禍端起見、貴局自應立飭修整、接函前因、相應函達、希須查照辦理、毋負納稅人付託爲荷、

◉實部江浙漁業管理局 表海巡艦明日試航

太平洋社云、實業部江浙區漁業管理局、自韓有剛長局以來、對於保護江浙海洋面漁業魚利暨緝捕海盜梟匪等、頗著成績、茲悉該局爲加緊防務幷保障漁戶安寧起見、除原有巡艦福海慶安二艘、現方游緝沈家門一帶、及海鷹艦巡弋石浦外、幷將財部舊有表海巡艦一艘、於本年九月初、托由南洋造船廠起工修理、內部機件、業已裝置完竣、現定明日（二十八）出塢試航、聞一俟試驗滿意、即將委派得力人員、于年內開赴石浦一帶、協助海鷹剿捕海匪、又該艦身長六十五呎、吃水爲六呎云

◉國聯衛生委員長 拉西曼定期返日內瓦
▲交委會主席哈斯抵滬

二十六日哈瓦斯社云、國聯會衛生委員會會長拉西曼博士、將於星期二日由滬啟程、經由西伯利亞而往日內瓦、拉西曼博士自九月半來華、所負任務不一而足、一係將國聯會各項技術機關之運用、暨中國政府因製成并執行建設計畫所可獲得之助力、向經濟委員會提出建議、一在調查水災區域防疫事務、第一層係國民政府向國聯會行政院所請、第二層則係衛生署向行政院所請、以言防疫、國民政府救濟水災委員會接有法屬越南・波蘭・西班牙・荷屬・印度・丹麥・埃及各國政府來文、樂於襄助、拉西曼博士乃以國聯會行政院名義、爲之居中調度、迄至此際、國聯會衛生委員會會員西喀加教授・及黃博士・尚在災區、爲防疫委員會工作、此外衛生問題著名專家斯丹巴教授、將於來年一月半來華、担任此項工作、國聯會衛生委員會向中國政府所提意見、係以兩次就地調查所獲結果爲根據、此項調查甚爲認眞、其關於醫學教育部分、係由丹麥國發北教授擔任、其關於全國進口防疫處設置事宜、係國聯會新加坡防疫處處長把克教授担任、此外國聯衛生委員會人員卜衛克博士自去歲七月以來、即在南京衛生署服務、又兩年以來 中國衛生署人員約有四十員之多、經國聯會邀請前往歐美及日本各國 作專門學問之研究、以言建設事宜、當分教育・工程兩項、教育方面新近有調查團來華、係由儒日萬培克・邁尼諸氏組織成之、國聯會因教育部之請、并派有地理學教授地質學教授及英國文學教授各一員、工程方面其情形亦甚活潑、國聯會交通委員會主席哈斯、業於今日（昨日）抵滬 將於拉西曼博士離華之後、代其在經濟委員會工作、技師三人、亦將於半月之後來華、此外別有技師二人、并將以其專門學識、襄助經濟委員會及其他關係機關、其留華時日甚長、要之、中國經濟委員會與國聯會之合作、既密切而又活潑、自有可斷言也、

◉胡嗣義留美學成歸國

光華大學註冊主任胡其炳君次公子嗣義、「留美閱七載、已受西城大學商碩士學位、曾任該大學助教一年、供職紐約省立銀行及紐約國立著名信託銀行、各二年、同時被推任美國中國經濟學社副社長、亦曾入哥倫比亞大學經濟研究院、研究經濟銀行等學科、饒有心得、並富經驗、現已抵滬、胡君將於本國銀行界、大展其驥足云、

◉各路商聯會兩要電

上海各路商界總聯合會、昨致四屆一中全會電文兩通、對國防及財政問題、有所主張、茲分錄其電文如下

▲請固守錦州 南京中央黨部四屆一中全會諸公鈞鑒、自暴日於九月十八晚、悍然兵臨我遼吉以後、國際公法上正當自衛之慣例、不知應用、乞助國聯、國聯無靈、援守公約、公約無效、又復任馬占山獨戰黑省 兵單勢孤、省垣失陷、又復任錦州駐兵、困守一隅而不予援應、張學良之邊防軍二十萬何在、邊防司令不赴前敵、而逍遙北平、假自北伐完成 全國統一以來、國內一有意見、小小分歧、擁兵軍人、函電紛馳、非曰「武裝請纓」即曰「枕戈待命」一旦發難、百萬雄兵、風馳雲集、什種勇氣、可以撼山嶽而震天下、乃自九一八國難至今 閱時三月 除張殷寄尚未脫捍衛國家之軍人氣外、其他於二三年來、耀武揚威之軍人、非特不劍及履及、以共赴國難、收回失地、即「武裝請纓」「枕戈待命」之電報、亦未一見、豈在鈞會集議之時、錦州危急之際、應請即令政府速下動員、救錦以固全國、進攻以復失地、上慰總理在天之靈、下副人民雲霓之望、迫切電陳、敬祈採納、上海各路商界總聯合會叩宥、

▲召經濟會議 南京中央黨部四屆一中全會鈞鑒、自報載某中委展期撥付債券本息之提案後 上海全市突呈恐慌現象、全國商會聯合會宣言于前、各公團函電紛馳于後、屬會前曾協助財部、勸募巨額債券、以致承購人紛來詰責、應付無法、幸即於廿五日報載該案、已經原提案人撤回 但未見中央明白表示、保證債券本息一定不斷照付之辦法、仍以爲今日即使撤銷該項

保障 小言之・如傘之避雨 大言之・如金城銀行之保護儲户 儲款於金城銀行者雖時局不靖亦可絕不担心其故安在 蓋金城銀行其存款達八千四百七十萬元抱穩健主義不營任何投機事業故絕對不致受外界任何影響儲款於金城銀行有穩妥切實之保障 備有各種儲蓄存款章程隨時可取 上海金城銀行謹啟 江西路二百號 K1

浙江實業銀行儲蓄處廣告 本處資本二十萬元 本處公積金 現有公積金四十萬元 歷年盈餘 理負無限責任 會計獨立 利率優厚 均全數提作 九年九月起 每三個月將貸借對照表登報公佈一次並將財產目錄擇要登載 董事經 各種定期活期存欵詳細規則承索即寄 上海總行 漢口路十四號 電話一八〇五〇 杭州分行 保佑坊五七號 電話湖北九〇三 上海虹口分行 百老匯路五三號 電話四二六〇〇 漢口分行 一街 電話三二一〇

四明商業儲蓄銀行廣告 本銀行開設以來歷有年所設總行在上海北京路並設分行於寧波南京漢口等處其他各大埠均有委託代理機關專營滙兌押滙商業往來各種存欵儲蓄存欵各項收欵以及貼現等一切銀行業務無不手續簡捷誠信優待其有特別存欵儘可隨時面議如蒙惠顧無任歡迎 得律風號碼 經理室一五五〇五 營業部一五五〇四 休息日及夜間所用一五五〇三

贈送 萬靈 末漬凍瘡藥水一萬瓶 其效如神 隔日即愈 本外埠索取附郵五分 姓名 地址 塡就剪下寄來 無郵恕不奉贈 上海麥根路中和藥房

議案、推究日後仍有死灰復燃之處、以暴會之惡、借券之照約還本付息、爲人民與政府共信之證象、否則政府既失信守於人民、人民亦將無以爲政府擁護、在此戰爭頻年、飢饉荐至、外患迭乘、滬日侵凌之秋、國家財政有無以爲繼之勢、任爲蔡張、亦難掩飾、欲解此厄、惟有召集全國經濟會議、聚財政金融工商各界代表、共籌辦法、確定政策、倣照德國成例、賦以監督設計之全權、凡所議決、均與實行、庶上下一心、同舟共濟、而救人民於水火之中、措國家於磐石之上、安內攘外、反掌事耳、臨電不勝待祝之至、上海各路商界總聯合會叩宥

南北兩總工會議合併組織

▲地址暫定嘉路縉業會 ▲今日下午二時開會

自和平統一實現後、各地民眾運動、大有春筍怒發風起雲湧之概、本市工人號稱八十萬眾、在昔本有總工會之組織、後因立法院訂定之工會法並無此項組織之規定、旋即奉令取銷、最近全市工人感於潮流所趨、爰有籌組總工會之議、惟因時間匆促、事前未經充分接洽、致演成本月二十日南市閘北同時成立兩總工會之奇聞、茲經探悉工界中人、僉以工人組織不統一、工運前途、在在均感痛苦、因此特由周學湘·俞先亭·翁瑞甫等、從中接洽、竭力斡旋、閘變方已能表示諒解、定於今日(廿七日)下午二時、在南市縉嘉路縉業工會召集南北市兩總工會負責人員開談話會、集議合作問題、關於現有之雙重組織及前選之執監委員、或將自動取消、重行召集全市工界代表大會、再爲推選、

華商電氣工人大會記

▲交涉年賞問題尚無結果

南市華商電氣工會、自被工人接收後、社會局曾澈查眞相、以便依法處理、全體工人於前晚十一時、在國貨路工會內開會員大會、到二百三十人、公推譚鴻霖、胡建達、李順錦、主席、市公安局派武裝警士維持秩序、當場決議、關於年賞問題、推定常務理事譚鴻霖、胡義大、蔡和尚、等六人、乃會同不值班工人、赴公司交涉、直至昨晨一時、始行散會、昨日上午十時、同不值班工人前往交涉、公司總經理陸伯鴻、允須提交董事會解決、以致未得圓滿結果而散、聞工人方面、如不達目的、將以嚴厲之手段對付云、

滬粵綫將成功

▲公司派員沿途視察 ▲昨已察勘完畢返滬

中國航空公司籌闢之滬粵航空線、自積極籌劃至今、已將數月、該公司并已勘定厦門汕頭寧波等五處爲機站、又派機航組主任何槃五、搭機赴滬粵沿途察勘、籌備設立水機站、昨日何氏已視畢返滬、現該線一部分可告成功、約於二月前全線完成、飛機亦在向美國訂購中云、

國醫公會執監會紀

本市國醫公會第二屆當選謝利恒·陸士諤·傅雍言·仟農軒·陳漱庵·包天白·嚴蒼山·丁濟萬·朱少武·等九人、爲監委、沈建侯·戴達夫·朱小南·爲候補監委、丁仲英·蔣文芳·秦伯未·黃寶忠·朱鶴皋·陳存仁·沈心九·夏重光·賀芸生·吳克潛·等十五人爲執委、盛心如·唐亮臣·楊彥和·丁濟華·許蔣彭、爲候補執委、監會互選謝利恒陸士諤傅雍言三人爲主席團、執會互選丁仲英朱南山薛文元三人爲常務委員、秘書處主任蔣文芳、財政科主任郭柏良、組織科主任張贊臣、審查科主任秦伯未、庶務科主任黃寶忠、等、除宣誓就職、呈報監督機關外、於昨晚在該會會所、舉行二屆一次執監聯席會議、出席者薛文元等三十二人、公推丁仲英·陸士諤·爲主席·經秘書記錄、行禮如儀、(甲)報告市黨部執行委員會函一件、郭柏良提案一件、(乙)討論大會交執監會辦理、四案、㈠籌設中國藥廠案、議決、保留、㈡擁護和平統一案、議決、一致贊成、㈢本市國醫分館之籌設、應先分注意案、議決、交常務委員會同主席團辦理、㈣中國醫學院變更組織案、議決、推舉薛文元·郭柏良·爲正副院長、㈤郭柏良提議、籌建中國醫學院所案、議決、交原提案人辦理、㈥市黨部函請組織閘北施診所案、議決、除函復閘北現有國醫施診所、地址開單呈報外、並推派籌備委員、積極籌辦、㈦朱鶴皋提議、本會經費支絀、職員應予改少案、議決、交常務委員會辦理、㈧包識生提議、學院新院長、速予接收案、議決、放假以前、由前任院長負責、

獎學會增加徵文獎金

本埠學界同人組織之獎學會、曾於前日提出第一次徵文文題三個、已誌前報、茲聞湯濟滄君對於該會提出之第三題、特捐獎金一百元、凡應徵第三題及格者、該會除贈以原定獎金額外、特再加贈湯君加捐之獎金、其第三題之內容如下、對日經濟絕交、素認爲救國要著、經濟絕交中尤以抵制日貨爲要著、日貨中何者可用國貨代替、何者祇能暫用他國貨代替、其用途價格與日貨相差幾何、如何可使消費者不受損失而能永久抵制、又仿造洋貨、其原料有由日本來者、應用何處原料代之、其用途價格與日貨相差幾何、能否自造、自造之工本若何、請詳細調查其品類、銷額價值、功用與代替品之比較、及自造之工本、分列兩表(甲)商品、(乙)仿造洋貨之原料、每表列舉日貨十種及種、表中應列各項如下、㈠日貨品名㈡銷額㈢價格(記其單位)㈣功用、㈤何種代替、㈥代替品之功用與日貨比較、㈦代替品之價格與日貨比較㈧自造之難易、㈨自造之工本約計、㈩自造品之價格預計、(記其單位)表後加以說明、所有該會徵文簡章、給獎辦法均已詳載威海衛路一四二號出版之新社會半月刊第十二期云、

上海縣執委會議紀

上海縣黨部於昨日上午舉行第三五次執委會議、出席委員彭利人、康強、呂哲、列席者顧雲如、金永鑫、由彭利人主席、呂哲紀錄、行禮如儀後、報告事項略、討論事項、㈠錦州形勢日亟、報載蔡鍇託病離職、坐鎭無人、後患堪虞、本會應如何表示案、議決、值此國難期中、正軍人効死之時、何得託病離職、應請中央制止、並迅調大軍固守錦州、以保國土、㈡一中全會責任綦重、擬電請全體中委以國爲重、捐除成見、迅謀攘外大計、以慰民望案、議決通過、餘略、議畢散會、

陳策雲之個人畫展

畫家陳策雲氏、前在西湖博覽會開幕時、曾有作品陳列、其少年時期之作品、如「五三慘案」、「母親」、「苦力」、「掙扎」、「流離」、等、頗具中華民族偉大之精神、近陳氏將再赴歐研究、本埠公時學校及中華僑德會等、特於國難聲中、邀請於新年一月一日起至五日止、分別在巨籟達路過爾西愛路口公時中學校、及老靶子路中華僑德會兩處、分別舉行個人展覽會、以爲發揚民族精神與文化之一助、

國貨評論刊將出版

國貨評論刊、出世以來、歷時七載、頗獲海內外人士之好感、銷數逐有增添、際茲國難聲中、有抗日救國號之出版、內容益臻豐美、除刊載富有革命性之激國要人之題詞言論外、對於東省事件之內幕、尤有精細之解剖、深刻之論斷、抗日救國工作、亦有有效辦法、足資各界借鑑、其他文稿、字字有淚、篇篇是血、使讀者受極深刻之刺激、茲已從事裝訂、定本月底出版、外埠函購、附郵票三角、即寄一册云、

商業月刊「對日專號」出版

上海西門安瀾路商業月刊社出版之第六七期月刊「對日專號」、其內容有潘公展之「商界青年之救國切實工作」、施伯珩之「抗日救國須先從商人實行起」、王達年之「抵制日貨的具體辦法」、李亦人之「商業救國談」、金譽白之「抗日聲中根本自救策之商榷」、穎志文之「日本帝國主義與中國革命」等十三篇、都十萬餘言、誠爲當前解決國內經濟國難及對日必要刊物、該專號另售四角、預定全年十二期、仍售一元、並不加價云、

「首都導游」出版

中國旅行社出版旅行叢書第一集「首都導游」、內容豐富、舉凡南京各名勝古蹟、記載無遺、其他如水陸空交通時刻價目表、南京街市旅館、無不詳細列入、誠爲旅行首都者必備之書、聞該社爲優待愛閱旅行雜誌常年定戶起見、凡預定旅行雜誌一年者、概贈送一冊、又因便利顧客起見、特廉價發售、每冊祗收洋一角、各分社均有出售云、又際此陽曆年假、各界人士、以休沐餘暇、結伴出游、一瞻新京之勝蹟、亦不可不備此書、藉供參考、

既汚其人復賣其身

▲少年俞克成太無天良 ▲典當內賬當破獲拐案

本地人黃伯庚、向業印刷頭目、家住卡德路錦園里七百七十九號門牌、前年凂媒娶女子盛梅大爲室、盛年華二九、頗具姿色、結褵以來、夫婦間極相和睦、迨至上月十四號晨、盛出外購物、即一去不返、黃以其妻突然失蹤、疑竇頓生、乃檢點箱篋、始悉被捲去銀洋數十元、金別針一只、及當票兩紙、該當票係盛新製之駱駝絨及華達呢旗袍兩件、向山海關路長豐典當質洋化用、遂報告捕房、請爲查緝、一面咨照長豐當、如有人持票來贖、請即扣留、迨至本月二十號、果有廣東少年俞克成(年祇十九、家住海寧路一六五四號)、持票向該當取贖、始被密報於黃、轉報新閘捕房、派探往將俞拘入捕房、并在俞身畔抄出盛女之金別針一只、詰問之下、俞承認奸佔盛梅大販賣不諱、惟尚有同黨陳殷氏、匿跡法租界愷自邇路二六五號云云、中西探乃會同法捕房探員往將陳殷氏、連同嫌疑犯錢阿榮、一併帶回捕房分別收押、昨晨、解送第一特區法院刑二庭、即據捕房律師王耀堂陳述案情、將金別針等呈案、并稱現查得被拐女子盛梅大、被賣於漢口、要求改期、以便派探往漢調查云云、又據原告黃伯庚投案、稟明以上情形、詰之被告俞克成供稱、與盛女姘識未久、余因失業、某日在燕子窠中與陳殷氏相遇、互談之下、遂於廢歷十月初七日、由我與陳殷氏、盛梅大、三人乘襄陽丸同往漢口、住於交通路某成里七十三號友人余寶琪家、嗣因生意無着、乃由陳殷氏設法將盛女賣去、身價共計三百二十元、我得九十元、餘欵均爲氏取去、「至本月十二號、偕陳氏返滬、前日擬往長豐當贖當被捕、所有金別針一只、確係盛女所給等語、「陳殷氏供稱、我前因犯拐案、曾被法公廨懲辦一次、此次因俞失業、故與俞及盛女同往漢口、先寓於交通旅館、約一個月、俞之生意、仍未找着、而所費日用、已屬不貲、且拖欠旅費頗多、乃由盛女自願捨身暫助、遂由陳翠瑛之介紹、經我出面、將盛女賣入漢口興洪路(華界)倫和里十六號門牌爲娼、化名王二嫂、當時出立借據、計洋三百二十元、除籌還旅費等外、餘欵均由俞取去、對於錢阿榮、毫無關係、今來滬本欲籌款贖還盛女所當之衣服、偕往漢口、將其贖身云云、錢阿榮供、與此事無關、經馮廷珙推事核供、以盛梅大尚未查明、遂飭錢交隨傳隨到舖保、聽候偵查、俞克成·陳殷氏·分別還押、着捕房派探往漢查明盛梅大再核、

甬婦控夫兄

▲把持共有財產

寗波鎭海婦人葉洪氏、其夫葉文德、於民十一年去世後、向居原籍、近該氏查得乃翁葉玉範死亡時、遺有財產約二十萬、爲夫兄葉元德所把持、執管文德應得之財產、隱匿不給、遂來滬延請李辛陽律師、訴元德於第一特院民庭、要求分析先翁遺產、且查得葉玉範在世時與蔣泉茂·杜啟文·合資購置閘北寶山路祉興坊房屋、開庭之日、葉元德否認有此財產、加以否認、顯有侵佔共有財產行爲、乃復以刑事向特院控訴侵占、昨日午後、由沈炳榮推事開刑五庭傳訊、被告葉元德因病不到、委任律師代表到庭、首由葉洪氏投稱、茲經我極力調查之下、查得玉範公尚有華商電氣公司股票一百四十四股、計洋一千四百四十元、於本年十月十四日、經被告押於仁亨錢莊、又有秦皇島柳江煤礦股票一千五百元、寗紹輪船公司股票三股以及煤業五行之股票、此項財產、均先翁所購置、經我新近查出、故訴狀內並未列入云云、被告律師即請求展期、其理由謂被告實因患病、不能到案、要求延期、遂將渠方呈案、繼由李辛陽律師將原告所述、略加補充、沈推事乃諭本案改期再訊、

鴻裕布廠搶案破獲

上海市公安局二區總署區長淩希超、因本年十一月二十一日肇周路第四三九號鴻裕織布廠、發生盜劫一案、當經嚴令駐區偵緝隊飭查、茲悉此案、已於本月二十四日本區偵緝員陳文通、得有線索、密報領班曹鈞達·轉報淩區長·當派探員陳文通·秦成銘·任斌·朱錦秀·王雙喜·王廷根·等、密往並會同六區二所、馳赴虹橋路十四號屋內、拘獲該案盜犯瞿錦揚一名、帶區訊究、並供出同黨在尙文路雅會樓等語、經曹領班又復派探等、帶令該犯前往所供地點、果在該處拘獲盜匪施有明、(及嫌疑茅福慶、(係施有明之先生)等二名、一併帶區、投請區長嚴訊、據施有明供認搶劫鴻裕織布廠財物不諱、並又供認搶劫局門支路維我路十七號一新織綢廠、於四月一日被劫鈔洋毛葛男女衣物等、約值五六百元一案、亦供認所爲、惟尚有手槍一枝、則已被施之姘婦帶走、不知何往、致無從查吊等情、經淩區長訊明後、案關盜劫、即應備文申解市公安局第三科收訊、附盜供姓名年歲住址錄后、施有明、年二十七歲、海門人、現住方斜路東安里六號、瞿錦揚年二十七歲、南通人、現虹橋路十四號、茅福慶年四十二歲、海門人、現住大吉路九十九號、

小賊盜竊小銀箱

南市王家碼頭附近野孝齋茶食店、昨日午十二時許、該店各夥、正進午膳之際、突來一頑童、乘店中不備之隙、潛從櫃檯下、爬進店堂、將賬檯上所置小銀箱一只、攫取後重行爬出櫃外、即拔步飛奔逃逸、幸被該店夥友沈濟人湯壽金窺見、急即追出、該童見後面有人趕來、知事不妙、遂將攫得之小銀箱棄之路旁、湯即將銀箱拾起後、繼續追上、並大呼捉拿小賊、追至王家碼頭裏馬路口、當爲該處第二崗守望警察南勝聞悉、將該童截獲帶入該管一區一所、由所長審訊時、湯壽金供年四十一歲、並陳述前情、請求究懲、詰之該童、供名周廷榮、年十四歲、溫州人、住居小南門外桑園街、對於行竊野孝齋茶食店內小銀箱事、供認不諱、當查得該童年齡幼稚、身材短小、每乘人不備、潛入各店舖施其攫竊手段、案發被捕、已有數十次之多、此次又敢行竊茶食店小銀箱、當場獲住、訊明屬實、殊爲怙惡不悛、當飭備文申解市公安局訊究、

烟土害人接二連三

▲原因於徐氏受寃

江陰女子謝大姐、在鄉時與黃巖人蔣寅生同居、謝父烟癮甚大、因患病、囑謝大姐來滬、購買烟土二十七兩、藏於籐籃內、於兩月前至北火車站、擬乘車回鄉、在站適遇蔣寅生之妻徐氏、亦回里、謝將行李託徐氏照管、俾伊往購車票、不料守站警察檢查行李、抄獲烟土、徐氏稱係謝大姐之物、詎謝大姐已逃逸、致徐氏轉解地方法院判處徒刑六月、現仍在監禁中、旋蔣寅生向謝父交涉、竟一急而逝、茲昨午後一時半、蔣寅生行經小北門外方浜橋、途遇謝大姐、當即鳴警李惠軒拘所、經徐所長訊據謝大姐、對原告所控託帶烟土一節、承認不諱、既經法院有案、判解地方法院究辦、

盜刦併誌

▲呂班路　昨晚六時二十分、法租界呂班路一五七號第三號門牌徐永祚家、突來盜匪二人、出示手槍、禁聲張、全屋搜刦殆遍、計被刦去衣飾銀洋約共四百餘元、臨去時、在大門口開放一槍示威、幸未傷人、事後由失主開具失單報告捕房請緝、

▲愷自邇路　昨晚八時半左右、法租界八仙橋愷自邇路二十九號年糕店後入兩盜、各執手槍、肆意翻掠、搜刦約二十分鐘之久、始分携贓而逸、事後詳查損失、連同衣飾銀洋約共三百餘元、旋由失主具情投報捕房、請求追緝、

皖同鄉會常會紀

安徽旅滬同鄉會、昨開第十五次常會、主席李振亞、總幹事報告畢、議決案、㈠議決追認已辦各項援助案件、㈡安徽各界聯合救國大會代表孫景西·許習庸·等出席報告陳調元禍皖、計列六大罪狀、請予聲援案、議決、分電四全大會·國民政府·監察院·請求撤職嚴辦、並交旅外同鄉會團體聯合會辦理、全案辦理、㈢鳳台代表廖元勳·定遠代表方海秋·壽縣代表王松齡·盱眙代表傅兆根·等爲陳調元不恤災黎、強收已經停止之街田捐、人民無力繳納、請援助案、議決、致電中央國府、嚴令皖省府停止、並分函各屬、知照勿繳、㈣英山縣政府及各法團、函請援助在滬被捕學生胡仍初案、議決、照抄淞滬警備司令部復文、胡仍初已判二年六個月徒刑、函該縣各法團查照、㈤蒙城旅蚌同鄉會、請一致挽留鄭廷楨旅、以維地方治安案、議決、轉電挽留、㈥婺源同鄉王富農·程漢興·等報告、婺源被匪焚刦城署一空、浙贛兩省、已派兵剿、皖省府尙無復電、請援救案、議決、電請中央國府派兵剿匪、㈦阜陽原合各縣代表邢元倖等、爲省府勒派築路公債、無力負擔、請援助案、議決、復各該縣勿予繳納、並交聯合會籌辦、㈧徵求會員案、議決、繼續努力進行、已徵黃聲記者、即發新式證書、並舉行徵求會全體隊長援濟會全體委員及本會董執監各職員新年團拜大會、積極進行、各項會務、

天發祥拍賣押欵皮貨

大馬路拋球場口天發祥皮貨局、茲因某皮貨號大宗押欵皮貨、至期不贖、特在該局本分號舉行大拍賣、定於年內出清、粗細皮統、應有盡有、售價格外便宜、綢袍皮統、翻穿女皮大衣、每件僅售洋三十五元云、

雞籠中之凍死男屍

南市王家碼頭外馬路、有一雞籠、昨日籠中突發現男屍一具、年約四十餘歲、身穿黑布棉襖褲、旁有破絮一條、想爲避風入內、仍遭凍死者、由十六舖地甲投地方法院報驗、

讀者通信

劉寄生君訊

(主張將日貨犒賞對日作戰將士)

貴報答復張立陽立時兩君訊、關於處置封存日貨辦法、余以行軍之故、未得奉閱、深以爲恨、但余極同意於李立君之主張、將日貨作對日軍費、亦即以寇攻寇之法、日本之敎育兒童、顯示兒童以掠取中國土地、始得中國珍美可玩可食之物、以誘啟其謀我之志、不可謂不深遠、吾人今宜取最美觀之日貨、以爲犒勞獎勵對日作戰將士之用品、以布呢類作軍服、至其他至貴之物、亦充慰勞之用、絕不可拾賣得金而作軍費也、蓋如此之故而拍賣、其誤足使國人或貪賤價而仍買日貨(吾人之口號不買日貨也)若待有貨可入、而後出錢、則毀家紓難者不足責矣、吾人應破產救國、以此昭示國人而後可、

通訊印花　通信時貼此印花並附相當數郵票

來函

編輯先生大鑒、謹啟者、本月二十三日貴報載有所謂各分部聯席會議者、列有敝分部之名、不勝駭異、查敝分部一切行動、向以組織爲重、不合法之活動、概不參與、乃該聯席會議、既非合法組織、事前又未徵求同意、誠恐淆亂聽聞、特此具函更正、敬頌撰祺、一區二十七分部常務委員李維熊、十二月二十六日、

天氣報告

徐家匯天文台昨日下午四時三十分氣象預報云、揚子流域及山東海濱天氣不定、有雨、中國北部有旋風、因低壓過蒙古東行之故、馬鞍島以南風向靡定、間或有東北風、又昨日下午三時前二十四小時內、本埠氣溫、最高五六·七、最低二五·七、去年同日最高五五·八、最低三〇·二、

航空旅客往來

▲中國航空公司十二月廿六日星期六

自滬赴京　何樹五君

自滬赴南京　Mr. Broekert

自滬赴南京　Mr. Rawbonnet

自滬赴九江　黃鴻譽君

自南京來滬　Mr. Brockert

自南京來滬　Mr. Rawbornet

申報　緊要分類廣告

徵求

張振兄鑒　昨報諒已閱悉、導涵扶病、小導號哭、隨弟等四出尋兄無着、今日又不得兄函告、焦急萬分、兄事一切皆可解決、柳先生亦切盼與兄晤談、務祈火速示明地址、以便接濟兄用費、切盼切盼、復音茂一德先澤春賀彬啟

尋人　於國曆十二月念一日清晨七句鐘出外走失男孩一口、名興法、年十歲、本地口音、身穿藍布短衫、灰布帽子、平頂頭、黑布元頭鞋、黃洋襪、面元方臉、恐被壞人拐去、如有仁人君子送到各巡捕房或送到本人處者、當酬謝洋十元、决不食言、通訊處英租界愛文義路長沙路口轉角廿八號門牌可也、

招請跑街　本廠爲推廣營業範圍、努力發展國產起見、特招請本外埠毛線及毛線衫跑街、凡有能力者、請將詳細履歷寄金豐富利毛織廠徐家滙路四百九十一號、合則約期晤談、不合恕不作覆、

聘請推銷員　某大公司現欲聘請推銷員數位、須熟悉雜貨如化妝品等類貨物之市場情形、開具詳細履歷及希望薪金、並提出殷實舖保、不投函面洽、合則約函面洽、不合恕不答覆、投函上海郵政信箱第一九一五號、

贈 新式案頭日曆　本公司爲宣揚營業起見、附郵票七角寄上海南京路東方美術印刷公司、即寄世界新式日曆、附贈全套浪漫美女圖案、

贈 生利指南　無業者可得之以生利、有業者可以生利更厚、本社附寄郵票二分、即寄、上海郵箱一九〇二號利民工業社

萬奇月刊　內容別開生面、趣味雋永、遊戲文字、謎語、魔術、智識、問題、巧妙、等、全年十二期、定價五角、每期附贈獎品、上海北站郵局南首第五號萬奇月刊社

教育

世界魔術學院　徵求免費函授學員、詳章附郵二分即寄、院址蘇州蕭家巷萬國魔術學院院長吳恩洪

針灸 贈授（義務指導）　續招免費通函研究生、函索章程、寄蘇州中國針灸學研究社

家庭職業（家庭實業）　本社現擬徵求各地同志共同研究科學治病、的確有效、極驗且可保證成功、凡附郵票者即寄章程、

精教 工藝　本會教授肥皂、化裝品、電器等數大小工藝、保證學成、各科均現任各工廠工程師、函授面授、上海天福里中華工藝研究會

遺失

遺失圖章聲明作廢　部人所用之長圓形牙章一枚、因遺失、今特登報聲明作廢、無論何人拾得概作無效、徐筱廷啟

遺失提單作廢　恰和定生輪進口提單豆四包、在途遺失、業向該公司另補新提單、拾得者概作無效、特此登報聲明、

聲明遺失　現失去海關稅照、第二零七四號、請送江海關總監察長處、如有拾得者、

遺失會單　萬國儲蓄會會單第二〇〇一號、戶名葉安香、遺失、除向該會掛失外、特登報聲明作廢、葉安香啟

遺失聲明　敝處於本月廿五日當恰和收件及左近遺失中國照一紙、內有Harrison照件一張、如有拾得者、請將該照與文件送至附近通信處、公平路華順碼頭、

失單聲明　念七保一圖、六分六厘五毫、土地局補給執業證、外、特此登報聲明作廢、

失單聲明　八分念七保、八保一圖、克昌、土地局補給、外特此登報聲明、

遺失存單聲明　第五六三七號定期存單、於本月二日失慎焚去、除向蘇州報館登報聲明外、特此聲明作廢、

失竊收條聲明　廿五日乘車途中被竊、十餘元收條、除向各該處掛失外、特此登報聲明、

遺失聲明　提單在途中遺失、已向國貨公司掛失、信康北貨行啟

遺失聲明　遺失者先父存洋千元、中國銀行存摺、

聲明遺失田單

道契權柄單遺失聲明　敬啟者本公館與赫德律師(Reginald Francis Chester Master)、馬斯德律師(Montgomery Reader Harris)、

遺失滙票聲明

啓事

邱恒昌啟事　本房與大房邱恒昌、父母俱亡、財產久經分析、又清楚毫無糾葛、茲因胞弟恒昌於本年業經析產、所欠各債、概不負責、恐後假冒、特此聲明、

其他

全套鉛印名片機　本公司新到全套鉛印名片機、上海棋盤街、

杭州新式房屋出售　杭州新市場菜市橋、新式房屋出售、

吉林老山吃不了人參

天然治咳草

葉天士原方白濁丸

贈送 婦女調經丸　治婦女經期不調、前後肚痛、赤白帶

廿二週紀念 買一送一 補腎生精丸　延年益壽 奪天造化

政府註冊 嚴禁假冒 趙南石醫生 天然治瘋草

鏡面散

仙品 馬寶治痴　如神

聲明

聲明作廢

著地理 合璧全書

萬國牌汽車

堅固　力大　新穎

萬國牌汽車結構美觀、機件堅固、代步穩健、故每日之運輸工作、無不勝任愉快、所配引擎機力雄厚、燃油極省、故相得益彰、所有車輛後輪軸等、皆有餘力、以與車身相應、凡合子傳動器、車盤橫擔、鋼板、各機件均能負重任、洵稱可靠、而兼經濟、載量自一噸半起至八噸式式俱備

美商慎昌洋行　總行上海圓明園路八號　分行天津·北平

申報本埠分類廣告

拍賣

魯意師摩洋行　英商　創自同治十三年即一千八百七十四年

禮拜一拍賣　住宅
准於廿八號上午十時在威海衛路一百五十八號住宅內拍賣　木器一應　床　火爐　油爐　銅磁料器另物不計　草席　屏風　小圓台　留聲機　梳妝台　沙發　花架　帽架　五斗櫥　書櫥　鏡台　詳細起可看此佈
銀箱　鐵灶

利和行拍賣　禮拜一全天拍賣
大吉公司生財存貨　大馬路拋球場一三三號
銀箱　掛鐘　百樂天燈　吊風扇　收賬機　大批花印度綢　衣料　壁櫥　跑馬櫥　裝修
於廿八日上午十時及下午二時半拍賣　即日可看　一切生財

通孚洋行　禮拜一二兩天拍賣
鉅商住宅
優等中西紅木客廳傢俬　北平地毯　細毛大衣
准於國曆十二月念八九兩日每日上午十時並下午二時半在淡水路七號（近愛多亞路）內拍賣　古玩　古畫
百寶　乾隆年製　硃紅刻漆地屏　三代大圓屏　紅木雲石　百寶玉　二四太師椅　全堂紅木　雲石中堂掛屏　全堂紅　木房間　花絲絨沙發　法國彫花房間　西門子色金粉漆　各色灰鼠狐嵌　細毛地毯　大衣　象牙　毛皮　道子　來路鋼琴　洋琴　蔭木色　女吳板

魯意師摩洋行　英商　創自同治十三年即一千八百七十四年

禮拜二拍賣　上等住宅
准於十二月念九日上午十時在靜安寺路五百八十三號七號內拍賣　層樓二百另五號房間　大菜間　房間　浴室　伙食　廚房　一客廳　北平地毯　大東廣紅木古董櫥　花綢榻床　車料器　洋琴
另星花佈　看此佈　名銀器　不計　意　師摩洋行啟
電話D566

利和行拍賣　禮拜二拍賣
恒利公司委託押款到期貨
細毛皮衣　紫檀紅木　北平地毯　成堂傢私　紫檀影木　客堂傢私　地毯　紫貂　海虎　青種羊　灰鼠　狐嵌　猞猁　衣服　百件
於廿九日下午二時半在寧波路九號本行內拍賣

瑞和洋行　禮拜二拍賣
准於念九日下午二點半鐘在本行內拍賣
各種洋酒　花旗棉花　嗶嘰　毛葛　香檳酒　白蘭地　四十二包
利珍珠米　年高牌粉絲　紗線　人造絲　無線電　車子另物　皮貨　胡椒　茶葉　瑞和洋行啟　D265

通孚洋行　禮拜二全天拍賣
某大公司封門貨
准於國曆十二月二十九號上午十時及下午二時在江西路三百四十號內拍賣大宗
銀寶塔　照相架　花插　刀叉　玲瓏　飾物　水晶　全副　珊瑚　瑪瑙　掛屏　插牌　白玉　雕刻　象牙　別針
千餘件大宗銀器不計此佈

瑞和洋行　禮拜三拍賣
影戲院生財裝修
准於三十日上午十點鐘在北四川路九百七十號愛普盧影戲院內拍賣　馬達　電箱　電風扇　燈　鏡子以及另物等

羊城酒家
四大補品之王　龍鳳大會　龍虎相會　燴果之狸　燉海狗魚　即日應市
大世界東首

南園酒家
正式粵菜　茲當冬令進補　補身及時　諸君光顧　三蛇大會　肥大金錢豹　龍鳳足　蟲草燉水鴨　燉雞腰　本園特備　盡興乎來
四馬路浙江路西　電話九九三五六

南京酒家
（北四川路虬江路）高等粵菜　茶點麵食　零點小酌　一律小洋（奧迪安戲院對面）

茹連記
本廚房為優待顧客起見抵制日貨改換新菜　地址八仙橋　一六七號　四四熱炒　四冷盆　名菜
地址電話四興里　六

馬記　廚房樂
本廚房之中菜久已馳名今為抵制日貨　改良新菜　四熱炒　四冷盆　八元　六元
地址　安德里弄　電話九四八六

宋桂記
我們以公平交易　現在新老主顧　菜八元　四冷盆　四熱炒　五元　六元　粥　點心
地址北泥橋　電話八九七一

甘維記廚房
本廚房今特備下列各式菜廣誠歡迎　精美價廉　四熱炒　四冷盆　八元　六元
地址北河口里　電話七八一　中一

上海青年會西餐部
各國大菜　精美可口　特製電爐　地址四川路一九九號　電話一五一九九號
來路黃魚　鐵扒牛排　珍珠米粉　台灣香蕉　各色冷盆　格司克　奶油　卷筒　鮮奶咖啡　牛奶
一元二角

冬天吃牛奶　何必膏滋藥
生生牛奶公司
電話二七四八六　定貨部　上午下午亦可代定　兩次分送
南京路三友實業社　大西路七五號　閘北南市一律可送

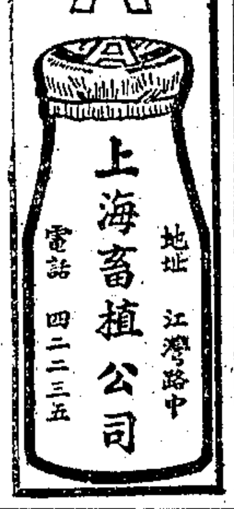

徵婚
茲有某某年廿八歲人品端正通華語現在成都路某某洋行辦事願徵求年在廿左右女子為婦如合意者請函寄成都路八百三十號

尋人
走失小孩一名年四歲名子梅紹興人頭戴鴨舌帽身穿元色直貢呢鞋元色棉袍濃眉通五十門牙如有人知其下落通知者謝洋五十元送到者謝洋一百元

中華口琴會
徵求男女新會員！
「年假特別班」（一個月學畢）
「下午特別班」（一個月學畢）
「初級口琴班」（二個月學畢）
「日文班」（三個月學完）
△本日截止報名，有志加入研究者，務希惠臨四川路北京路口一六八號三樓本會接洽
△本會一週紀念特刊即將出版會員贈閱
▲章程備索▲

收買房產
租界中段道契房產價值十萬以內收租月息在八厘以上願意出讓者請至愛多亞路四號六樓豐茂洋行潘君接洽

照相館召盤
某大照相館設備極新頴完備坐落最繁盛地點因業主人另有別務願以三千五百元左右出盤有志者請詳細叙明履歷住址投函本報第四六三號信箱

店基生財招盤
茲有四馬路中段最繁盛區域新建雙開間門面大玻璃櫥窗一應俱全最合開設百貨化妝鐘表呢絨樂器等店如合意者請向陳君接洽可也　電話三八二七

欲辦小工業者注意
茲有五金製造廠專造電器及五金用品開辦有年業已通銷全國現因營業發達擬招股擴充如有意者請將履歷投函郵政信箱

明星跳舞學校
新式跳舞由史丹別親教授及女教員　四川路　七樓　電話E2167

東方跳舞研究會
教授摩登跳舞　取費甚低　舞伴既佳　跳舞同志　愛好跳舞　教法新穎易熟　成功神速
會址　上海南京路　新世界對面

濟美氏跳舞學校招生
男女　日夜　特聘跳舞專家教授各種舞術　短期保證學成　地址南京路西首

遺失莊摺聲明
今在途遺失莊摺一扣除已報捕房外特登申新兩報聲明無論何人拾得作廢　E2132

遺失開業執照
茲遺失上海市衛生局第三屆第一九五號醫士開業執照一紙除向該局呈報補給外特此聲明

遺失圖章
今有合記圖章二枚除向該局掛失外特登報聲明作廢

遺失銀行存摺作廢
茲遺失上海銀行虹口分行存摺一扣除向該行掛失外特此聲明作廢

受盤聲明
茲本號業已受盤　自前盤之後大小債務與永大油酒號無涉

推盤聲明
茲者本號業已推盤　民國新三業報聲明

推受盤聲明
橫浜橋北一號帽廠生財推盤與信業帽廠接受生財一切無涉　推盤人　受盤人　同啟

支票被竊
敝號於本月二十五日晨被友人竊去支票一本　四明銀行支票簿一本　除登報聲明外

待聘
茲有某君國學深秀兼工書札願為公館文牘或教授記室如蒙聘請函投新閘路天保里十號

待聘
茲有某君數年教授英文館經驗願於晚間擔任家庭教授如合意者請函來函接洽也

聘請
某律師助理學識豐富者請函

招請銀錢賬房一位
本廠專造新發明日用貨品本廠主人欲招請賬房一位須有相當保證金及鋪保詳細來函第四六號信箱

聘請跑街
本公司發明新奇廣告專聘跑街人數五人每日下午以求推廣　北四川路德恩里五號

招請工業化學推銷員
某大工業化學原料行需推銷員數人能應各廠推銷有經驗者

招聘庖廚
某大學招聘廚房承包膳食願就者請面談

招雇廚房
本校現欲招雇廚房在校包飯並理湯水願承辦者於每日上午到校接洽　膠州路大夏中學　電話3840

果園樹苗展覽大會
▲徵求參觀贈送實用刊物由專家招待
▲北站界路均益里上海農業社

致新鞋店
念九週紀念　大減價廿五天　本月七日起卅一日止　九折
北四川路郵總局電話四〇七八六

精製美術徽章
中國最發達徽章公司　法租界霞飛路二百八十號　電話七三一號　營業時間上午九時至五時　星期日休業　各埠代理

嵌字大學指環

欲健身惟有沐浴
絕少有沐浴之唯一法門也而欲得最高尚價廉清潔者唯有天主堂街西首法大馬路三十四號中國浴室
價目　⦿洗浴每位大洋五角　⦿推拿每位大洋一元

土耳其浴水蒸氣浴
特設靶子路一百七十五號
招待週到　收費低廉
上午十時起至下午十二時止

打字機汽車掉換做新
敝行最早發明各界修理打字機汽車　江西路三二號

DODGE及DURANT汽車出讓
今有六汽缸DODGE及四汽缸DURANT轎車數部油漆全新機器堅固耐用七月如意價出讓　四川路

中國營業公司
洋房出售
一　坐落海格路一所有住宅　地約二畝半
一　七間浴室
基地出售　一約十二畝　一約十一畝

良產出售
坐落北四川路占地十五畝極有發展可能且係一良好之投資價格從廉祈望購者駕臨鄙公司可也
敏利地產公司謹啓
南京路八十號　電話一五二〇二（三線）

地產事業
地產事業。其發展之趨勢。蒸蒸日上。並可保持永久而有磐石之安。誠為一種最可靠之投資。故致富之方法。就已往之多年經驗言之。全世界認為最穩妥而易於達到目的者。厥為地產事業。君如有意。請即惠臨上海地產交易市場無任歡迎。
中國營業公司啓
四川路七十號　電話一五四一〇

新造三層洋房一所出售
裝修精美　設備完全
（一）地層　前後客廳　大穿堂　大門
（二）一層　大房間　大穿堂
（三）二層　大房間
屋內裝有自來水　暖氣　電燈　浴室
大耀公司地產部

業廣地產公司　良產出售
南京路第五十號
（一）洋房一所　坐落福煦路轉角
（二）空地　坐落爾合路
（三）空地　坐落
（四）廠基　一塊　計地七畝七分
電話一八八七零

新建四層洋房一所出售
在法租界拉都路西台拉斯脫路東福履理路中
設備完全　裝修精美

大耀建築公司地產部
博物院路三號　電話一六一七六

廠址出售
茲有極合宜之基地一處計十九畝二分九厘面臨大來公司碼頭對過
四川路七十號中國營業公司接洽

繁盛店面房子召頂
熱鬧店面房子三幢召頂月租每幢百元

召頂
茲有五馬路十三號門面房屋一併召頂

房屋招頂
肯坊廿三號新式三層洋房一所

吉屋召頂
新鮮裝修完備

單幢房屋出頂
法租界西門路

房屋招頂
三層房屋一所裝修完備

結婚禮服出租
完全新製　亨利西服號　總號南京路沙遜大廈　第一支號西藏路　第二支號

上海搬場公司
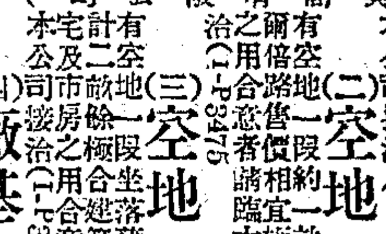
電話一〇一七
電話更換務請注意
如承雇車
電話九一一七〇
(三線)轉接下列各分行
大世界西首百老匯東路
河南路橋堍新閘普慶里

黃Y汽車
每元一元
每廿分鐘

念分鐘一元
每小時三元
飛汽車 30189

新屋招租
法租界愛多亞路

餘屋召租
三層樓下全部

新造洋房出租
茲有坐落勞爾東路

召租
水龍頭一應俱全如合意者請

桃源邨新式住宅召租
法租界辣斐德路一二九弄三層樓洋房內備公共汽車直達弄口日夜有巡捕守護租金相宜有意請臨面洽

堆棧召租
今有三層樓本房一所

北京路朝南門面號房出租

坐落北京路福建路西首宋家弄內朝南石庫門面號房底一幢餘屋均合住家小者一弄所有交通便利光綫充足設備完全三號門牌向南欲租者請至東新路胡衖內八十號李君接洽

▲閘北西寶興路（中山路）新屋召租

里永康里永寧里新式樓房市房石庫門樓房日夜有水泥亭子樓台自來水電燈租金公道接洽處天通庵路六〇六號永福公司看房

棧房及住宅召租

㈠蓬路一號A（近百老滙路）棧房 鋼骨水泥建築地位坐落便利出入甚爲下均有分間論租 一樓二樓及樓

㈡北四川路威司林路十二號A住宅 內附花園浴室灶間洋台計三層樓洋房一宅小租及頂費免收

接洽處 上海商業儲蓄銀行信託部地產股 寧波路五十號 電話一二五六〇

上海最美麗之住宅 亨利坊落成

法租界亨利路亞爾培路口

本坊房屋以公認爲美麗舒適之故自登告白以來不到一月已爭租一空現在只餘一宅欲租者請向四川路七十四號浙江興業銀行地產部接洽

上等洋房召租 公園坊 新建

本公司在江灣路虹口公園對面游泳池對面天... 上等三層樓洋房面臨公園空氣清爽交通便利租界一二六路公共汽車站近在咫尺閘北公共汽車直達里口房屋開間寬大外觀莊麗屋內光綫充足裝修精美窗框均用鋼框浴室廁所均置有新式衛生用具自來火管電燈線齊備另有扶梯間以爲傭人上落亦置有抽水馬桶 最宜高尚模範家庭之居住 自備汽車另有車間放置 僱有武裝警士日夜守護 安全房租極廉小租及一切雜費均不收取 全部房屋將於明年一月中竣工欲租者請至四川路六十六號（三馬路口）信平公司接洽 電話一八二四六號

▲餘屋召租 新閘路辛家花園永善坊廿一號樓下統廂房三間房間寬大花紙裱糊全新祇租洋念餘元但須有正當職業者請速來面看遲恐租出 電話三〇八〇四

▲寫字間轉讓 茲願將大陸商場五樓第五〇八及C五一〇號房屋定租出讓如欲租者請向九江路一〇四號接洽可也 民族週刊社啟

吉屋招租

茲有坐落北浙江路海寧路口康福里新建兩樓兩底石庫門住宅現餘二〇四號二〇八號一宅招租欲租者速來本弄口洽以免向隅耳此啟 電話四二八五〇

召租

茲有二樓二底廂房石庫門地點福生路底三家宅路一百四十五號租價相宜如有意租者請速臨本宅接洽 電話二〇四一四

恒豐里洋房召租

▲地點 北四川路底施高塔路口公共汽車電車站即在弄口交通極便

▲種類 里內三層樓二層半特別洋房各數幢

▲設備 浴缸面盆衛生器具電燈煤氣線管一應俱全

▲租價 特別從廉不收小租

▲接洽 請向本里收租人領看合意後請至紗布交易所三樓廣號接洽

新屋召租

聖母院路同孚路東首多福里新式二層樓內有石庫門住宅房屋上下均裝有抽水馬桶弄內靜空氣新鮮交通便利公共汽車均可直達該處如欲租者請向本弄管帳處接洽可也 特設法租界九畝地二十餘元起又對面法租界自來水磁盆均備 印捕房 東新橋 餘屋無多欲租從速

聖坊 印捕 鄰

上海最美麗之住宅

▲學界注意 高法國女士設法文學習班每晚七至八時於辣斐德路（西門路西）一號二二八號教授法文法二號每月十元每星期二次學額有限

洋房招租

◎地點 新閘路北首西摩路二五號 二宅洋房衛生器具俱全花園 每月租金一百八十五兩 八樓三振號江西路二十九號租地產公司電話一四一人領看

◎種類 西式住宅門前有小 ◎設備 ◎租價 ◎接洽

馬立師新村減價召租

◎地點 南首 ◎種類 月租每月七十兩 ◎設備 全水泥廣衛下十二租 三間 ◎浴缸 面盆 ◎警備 九江路一號 ◎接洽 洋行

三層新屋 召租

地點 法租界呂班路蒲柏坊（蒲柏路口）電車由飛霞路口下車向南即到 式樣 單幢分中西每層有大小九間 設備 亭子間客堂全舖花磚 白磁浴盆均裝衛生便具 電燈綫頭冷熱水管 分間盆板 租價特廉不收小租（兩起十四） 接洽 該坊一〇六號經租部電話八一〇四二 三興公司欲租從速弄口向北京路 注意 祗餘數宅舖面一間樓有

蒲柏坊

▲新式二層樓街號房召租 廣西路寧波路二四號五四二號三開間石庫門每月租洋四百二十元不取小租抽水馬桶俱全欲租請至九江路一三號德和洋行接洽

安義里新屋召租

小租不收在勞勃生路近叉路口十七號電車廿一路汽車均在咫尺接洽處本里十八號

▲新屋召租 北四川路橫浜橋永樂坊（即東寶興路）內新建最新式三層樓房屋出租完備每宅有洋磁浴缸面盆抽水馬桶等現在裝設無多如欲租者請向南京路永安公司經租處接洽 電話 8731 三樓帳房

▲洋房召租 愛文義路五六八號五五號對面五六九號七號兩宅 小號租元一花園路四號洋元元每月 小租價請至九江路一百另八號 電話18881 E

▲新造街號房召租 陽路口每幢月租洋三十五元沿滬山路欲租者請至九江路一號德和洋行房付念八 押租一個月即可進屋三樓不取小租 電話18892 E

中國營業公司 四川路 七十號

貨棧招租

坐落楡林路近華盛路面積約一萬九千方尺可以立即租用 電話 50833 E

中國營業公司 四川路 七十號

▲新街房召租 浙江路廈門路轉角三層樓店面每月租洋四百元不取小租欲租請至江西路一百十號德和洋行接洽

樹德里

地點 英租界新閘路麥特赫司脫路 格式 新式三層樓 交通 電車一路二十六路 設備 有衛生抽水馬桶電燈 保護 日夜看守捕房巡捕 租金 自由 欲租者請向先施公司 至九畝十十四號等處 人領看後至本公司接洽

樹德里 普益地產公司

美術印刷

▲普及英文學校招生 英文夜班 英文早班 教授 各班上午七時至八時 訂定晚間 名額 九點半至十點 電話三一二七三 從速報名 普及英文學校

捷成打字專校

最新式打字機 英文打字 男女學生 日夜教授 數月即可 學費從廉 住址 本校

英德法文

卓爾伯氏教授 白寶西氏創設 西國文法個人教授中外籍各人 成績優良 ……

利用寒假

初級教授 新設寒假班 ……

新民宿舍

新建洋房全新設備 北四川路 ……

克美女醫

開辦十年 不論日夜近遠 隨請隨到 出門

接生 六元

第一院 先施公司後門洋房 電話九一六七〇

第二院 虹口 ……

華僑醫院

內科 花柳科 電療科 戒煙 北四川路老靶子路口 院長 石煥長 東京醫學士 話四一七三八 …… 診察時間 上午 下午

痔

徐輯廷醫師 專治內外痔 無痛苦新法注射 脫肛 便血 ……

根治 白濁無難處

天德堂

花柳毒門

祝家橋瘋科

張壽山 嶺梅

華章電刻社

三馬路西首 精製徽章 學校獎杯 凡是華章出品皆有此商標

銀盾 情證

又名旋章 一律七折

德醫沈金伯

白濁 橫痃 軟下疳 梅毒 透熱電療 顯微鏡 ……門診 一元二角

花柳白濁 中一醫院 專門醫治

白濁 下疳 橫痃 梅毒 便毒 重病 五元 輕病 廿元 利病家 院長 趙公尚 院址

治咳奇效散 上海天津路一百零四號 四川益壽堂啟

招請各馬路售煙販賣員條例如后

（一）不分性別凡能克苦勤勞者男子年在二十歲以上自四十五歲爲限女子年在二十歲以上自三十歲爲限方爲合格

（二）凡願爲販賣員者均須以大洋十元之現金保證金者爲合格

（三）凡本公司認爲合格者每月可得新金大洋十五元之外並有獎金自數十元至數百元不等

（四）如願應招者請於即日至下列地點面洽 上海美租界華德路荊州路口仁慶坊中國江南煙草公司代洽

煤氣烹飪

▲清潔衛生 ▲便利廉省 祇須開放煤氣開關燃以火柴一根無煤烟無汗濁抑且毫不費事

欲知詳細情形請賜接洽無任歡迎

香港註冊 上海自來火行 寫字間西藏路十號 樣子間南京路〇四一號

長安公墓

事務所 墓址 滬閔長途汽車長安站 南市董家渡一四四號 電話南市一六六〇號 北市法界天主堂街五號瑞昌成 電話一九〇九〇號

本公墓特點

一 交通 陸上滬閔長途汽車直達墓門約一小時水路滬湖班小輪閔鎮起岸換車即至墓門約二小時

二 土質 地土高燥掘至一丈二尺不但不見滴水而且土色黃亮

三 價目 穴價特別低廉每穴只需國幣四十元任何公墓無此便宜

四 運柩 手續簡便迅速祇須交出運柩憑單隨時可爲起運

五 營葬 代理營葬切實盡力穴壙務求堅固碑式務求美觀若欲

六 殯館 花樹點綴無不妥爲佈置

七 立案 無論新故或多年暫停殯柩如在本公墓儘可先期運至本公

八 保墓 墓舍極爲穩固在國民政府前衛生部江蘇民政廳分別立案 本公墓對於既葬之墳墓永遠負責保管並以所收保墓費購地生息永作保墓之用

同德婦產科醫院

本院特約產科婦科專家專治產科婦科各種難症備有頭二三等及免費病房（專收貧家產婦費用全免）以供住院之用並聘產科女醫廿餘位專任出院接生不論日夜普通十元章程函索

第一總院 山海關路三一二號安生醫院內（實山路口）第二分院 卡德路口 三分院 德路（康腦脫路口）總院電話三二八四四號 院長德國福堡大學產婦科醫學博士李元善啟

上海婦孺醫院

產科 電話三三六五七

醫務主任 醫學博士 婦女科專家 丁名全醫師

專門接生 難產及產前後病症 均由醫務主任親自診治 無論日夜 一律十元

德醫同德產科學校畢業 丁金錫女士 丁民秉士 丁玉珍

院址 小沙渡路二〇一號 寄函索章程即寄 住院二特等病房三分

上海電話公司

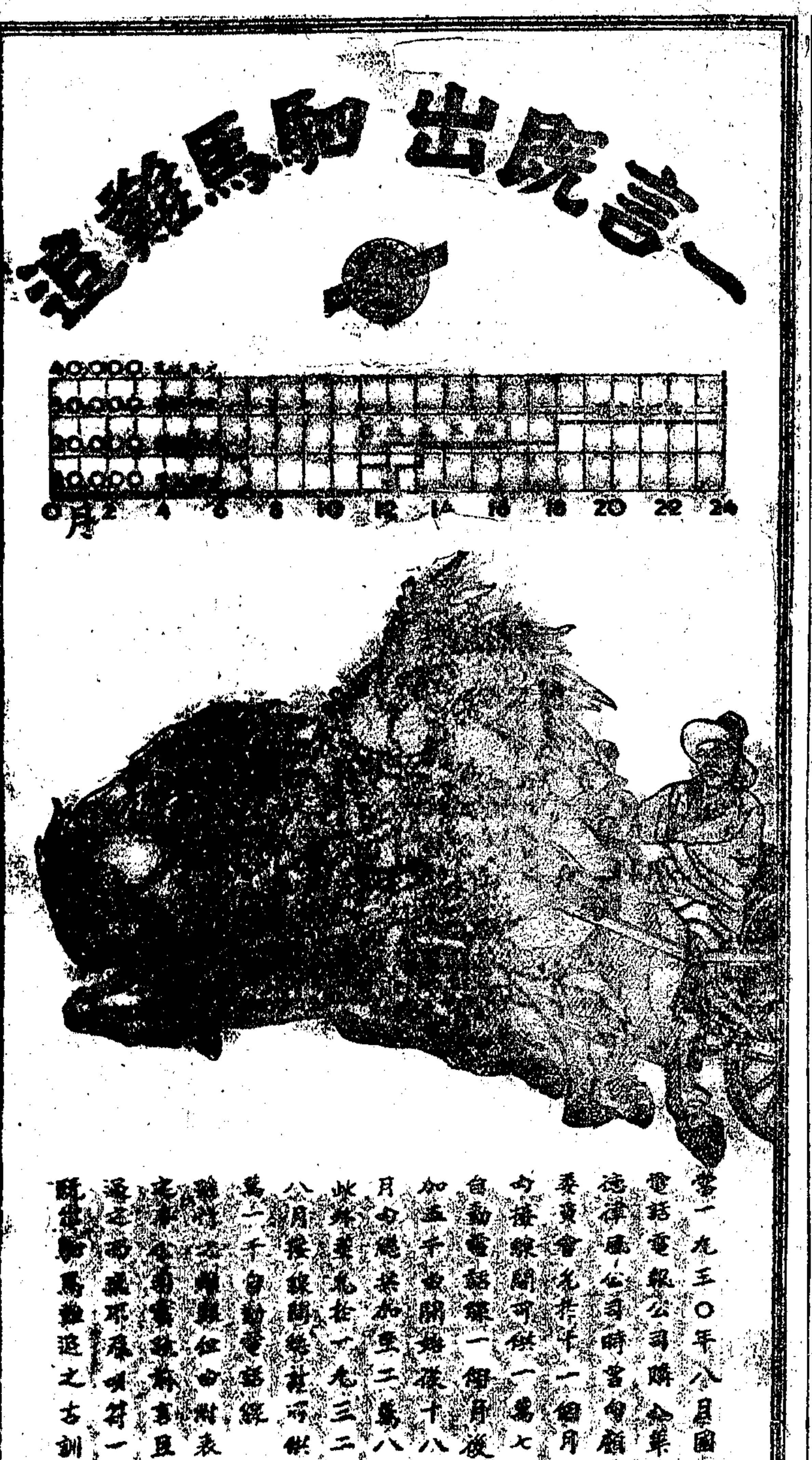

第一九五〇年八月國際電話電報公司購入業洋德律風公司時當顧問委員會允許一個月之內接綫間可供一萬七千自動電話機一個月後另加五千安裝開始於十八個月內總共加至二萬八千此項要求於一九三二年八月按照條件可供四萬二千自動電話線數目於第一批自動電話機裝設有多許求者可符合一言既出駟馬難追之古訓也

上海電話公司

58

電灶烹飪 清潔衛生

每月租費一兩

上海電力公司 電話一一〇一〇 南京路九十五號 樣子間 南京路九十五號 靜安寺路七一〇 靜安寺路七七二號 浙江路二七二號 西華德路三十三號

上海郵務管理局封發郵件時刻表

各項郵件須照下列時刻提前交寄

寄往處所	舟車名目	日期	封發時刻
大連 長江各埠 北洋各埠（除左列各埠）	火車 輪船	每日	十一點
威海衛 煙台 南洋各埠	公司	每日	七點三十分
寧波 溫州 福州 廈門 汕頭 香港	順天 輪船	廿九日 廿九日	十一點五十分
香港 廣東	海輪 嘉禾 蘆州 山東 公司	每日（除星期日） 廿八日 廿九日 廿七日 廿七日 廿九日	十一點 十二點 廿二點 廿一點 十二點
小呂宋 香港 新加坡 日本 德國 日本 高麗 比利亞	公司	廿九日 廿九日 廿九日 廿八日 廿八日 每日	十二點 八點卅分 廿一點 廿點 廿點 廿一點
滬杭線 市京滬平線 （南京九江漢口沙市宜昌萬縣重慶等埠）（徐州濟南天津北平等）	火車 中國航空公司 同上	每日（除星期一） 每日（除星期日）	五點卅分
江西省 郵路更動表	輕件 由番禺轉 重件 省南各部暫停		包裹 同上

國內外掛號郵件提前三小時十分封袋

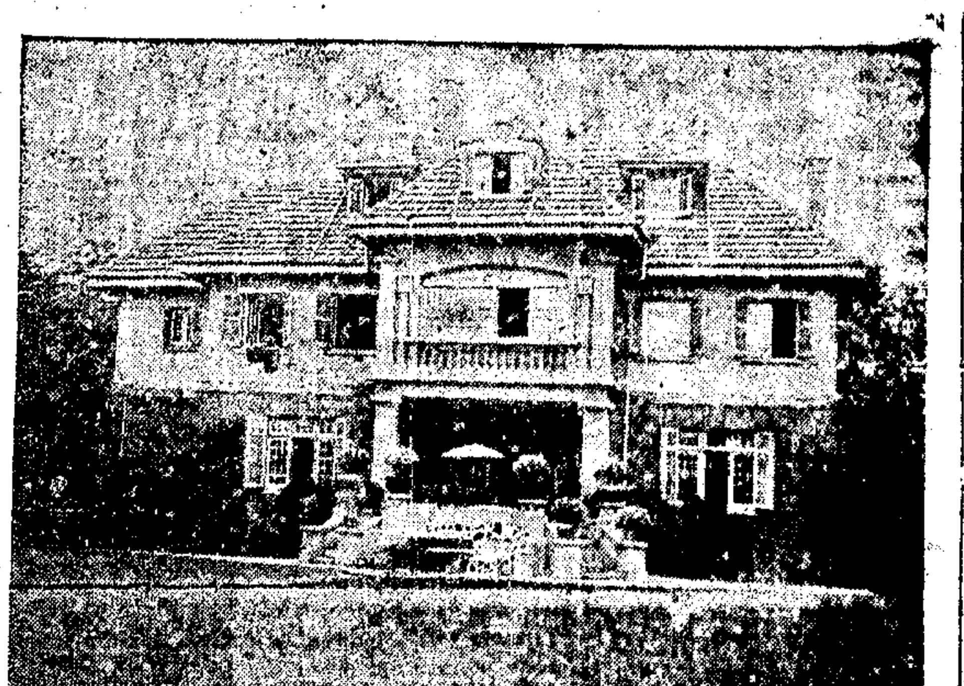

美麗住宅一所出售

上列住宅一所富麗堂皇坐落四畝半以上之雅緻花園內在鄰近法國公園西首內有寬大之住室數間臥室六間浴室四間一切新式衞生設備水汀拍球場能容汽車二輛之汽車間及闊大之僕人住所等售價便宜

四川路七十號

中國營業公司謹啓

青年園地

故鄉

火斤

無論誰如果聽到「故鄉」兩個字、總要細懷著悠長的幽思、追戀著過去酣蜜的生活的情調、尤其是想到了慈母的問寒噓暖、尺長寸短的柔藹、使一般做游子的人、覺得這種愛是無限的偉大、而一霎子都不能忘記的、調換個思路、感到慈親廣博的愛、終不能終身享受著的時候、就要黯然凄楚了、所以在負笈千里求學、或遠托他方謀活的人們、—假使那白髮蕭蕭的老母還存在著的話、那個不願意抓著一個空閒的時間、而回家一褟去享受那天性所流露的愛的溫情、

最近我們底金小姐因爲要投到她慈懷母的胸裏去、得到母親底慰安的動念、所以就趁著學校停課數日的機會、飄然回鄉去了、尹小姐也到那省政府所在地的鎮江底故鄉去了、她是常去的、—京滬車上、每月總有幾次發現她底倩影、

我本人呢、說起來煞是可憐、晝一般美的故鄉、足足有三個年頭、沒有和牠打照面了、在這個時際、眼巴巴地看見人家紛紛然地回去、怎不動情、因此我也要脚尖向著自己的故鄉踏著回去了、

然而我這次的返鄉、是去倒在慈親的懷裏、大笑一陣、或痛哭一場、去享取她底愛的薰憺、不、去領略故鄉優秀的風光、一滌我終日成年被埋沒在塵囂的上海中的積污的腦筋麼、不、這都不是的、我底返鄉、最大的動機、是要回去慰問我違別三年而現在抱病呻吟在牀褥上的玉妹、

好了我的故鄉—那名叫做龍溪的、居然映在我的眼簾前面了、我的腦海中倏然盪漾起三年前的我底逗留在這裏的一幕一幕的情況、復演的思潮、一層一層的往事、摺盤在我底心腔、哦、這時我底心境、是甜是苦、或是悲是喜、笨拙的我、始終不能從我底筆頭描畫出來、

玉妹從她底表情看起來、還是三年前的玉妹、—雖然她已經結了婚、—她仍有一副天真爛漫的態態、雖然她是病倒了、臉上還表現着俊俏可愛的神情、並沒有帶點憔悴頹唐的病態、她家裏的人、都說她消瘦了、但據我底眼光來觀察、她並沒有比她在孩子時代是有什麽較爲瘦削一點的象徵、這大概是她結婚後的初期、身體是會胖了些的緣故吧、

玉妹的病、是起於生產後、不到一月、她忽然害病起來了、病非小可、而是病得很厲害、她家裏的老太太們、都是偶像的崇拜者、甚麽抽籤問卜啦、延巫請神啦、鬧了一個時間、別一方面、固然也延醫診治、等到我去到她底家裏的時候、她的病已經霍然了、不過她的右乳還生了乳癰、—這是爲了幼時束胸的緣故、—膿血凝着乳房、好像個腐的爛桃子、她在調換膏藥的時候、緊着雙眉、兀自焦急、她把那張硬膏藥從已爛壞的肌膚上揭下來、怎不使她疼痛難忍、而蹙眉呢、並且她還要把七八根藥綫打入爛肌裏、使人看了更覺害怕起來了、當時我就提出主張、換了藥散後、不要再貼膏藥、最好是用藥棉紗布象皮膏等的東西敷上、這樣可使她少受些痛苦、那知在這交通不便的鄉下、是有錢買不到這些東西的、就是這裏唯一規模很小的醫院裏、對這些東西是爲數有限的、出了重價也不能多買些出來、假使我早知道她是這個狠狠樣子的時候、我在上海早就購買了些帶來給她、—在她這個乳癰上面、還未腐爛的乳盤、似乎成了硬塊的樣子、若是把手指輕輕地碰到那裏、她簡直痛得要大叫起來、而且每天到了傍晚的時候、乳頭旁就抽抽地作痛起來、更使她難受得可憐、

玉妹的他—覺齋君、是一個誠樸的青年、雖然我僅僅初次和他會面、不過和他互通書信、是已有一年多了、從他底書信裏、就知道他是一個很好學的、具着熱腸的、前途有爲約青年、他雖然生長於舊式縉紳的家庭裏、但是沒有傳說着一些紈袴的氣味、他家裏開着門面與大的店舖、因他是個長子、家裏又乏壯年的人、所以就要叫在店裏照料、三一三十一三七二十一的事了、因此沒有給他出外上進求學的機會、反而很早就給他結了婚、但是他在平時有空閒的時候、總很起勁地看書閱報、自己鞭辟、所以他的學識和見解、在我的故鄉底青年中、眞可說是佼佼者了、

他既是個縉紳之裔、他的家庭、不消說、是個大家庭了、在這大家庭裏、有了什麽事、容易得到援助、是必然的現象、尤其是有誰生了病、那在富有經驗的太太、枝柏相連的叔姪姑嬸們、大家都具着熱忱、小心翼翼地服侍病人、喂茶奉湯、言談排愁、這在簡單的小家庭裏、事事須假手於傭僕、是很難做到這樣的慰藉的、

每個晚上、在吃晚餐之後、大家閒着沒事、就都聚在玉妹安睡的房中、甚麽婆婆呀、嬸母呀、祖母呀、姑娘呀、小叔呀、濟濟一堂、有哭有笑的、好不熱鬧、睡在牀上而口裏不絕地呻吟的玉妹、在她高興起來的時候、也會有說有笑、因此而忘了痛苦、不過有時逢着她厭倦了、她就不耐煩地眼睛閉合着、假裝睡着的樣子了、她的耳朶、因爲病時吃了許多藥、身體虛弱、所以有些不聽了、但是如果在她身邊有了一片嘈雜的聲浪、她怎會不聽到而感覺厭煩呢、

玉妹雖然做了一個人底母親、却仍有些孩子氣、當她嚶着乳部發痛的時候、我便講些故事給她聽、她所最喜歡聽的是那些帶有神怪秘性的童話故事、當她聚精會神地聽到入神的時候、竟會手舞足蹈起來、而完全忘了她肉體上所有的痛苦、

再說玉妹底愛的結晶品、是一個不滿兩個月的女孩子、肌膚白皙、美麗可愛、兩目炯炯地視人、絲毫沒有怕陌生人的狀態、她吃着乳媼的奶、但是玉妹每天至少都要把她抱在懷裏撫摩了幾回、雖然玉妹這場病是爲了這個小孩子而生的、但她決不厭恨、她反而流露了天性的愛、施到這個小寶寶底身上、呵、母子之愛、是多麽的偉大啊、

玉妹自害病了、就完全沒有吃過飯、每天祇是呷一口粥而已、我去的時候、正當她久病漸愈、病愈後的人、當然是很健飯的、稀飯是嫌它吃不飽的、所以她便嚷着要飯吃、但是她底婆嬸們、因她病後腸胃虛弱、恐怕沒有什麽消化力、因此祇是仍舊給她粥吃、她便大發她底孩子氣、似

D'ORSAY

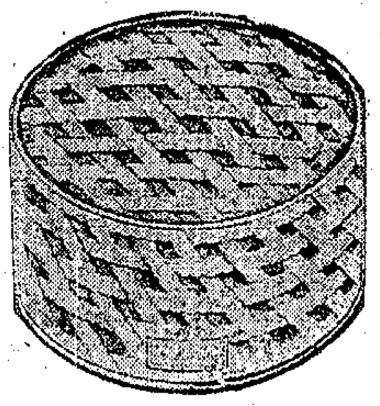

桃亞賽香粉

法國名品 香雅宜人 芬芳馥郁 到處風行

Parfums D'ORSAY

17 Rue de Paix, PARIS.

各大藥房化妝品櫃均有出售

中國總經理 法商立興洋行 北京路二號 電話一〇九五三

餘杭絲綿新貨又到

本廬新到之餘杭絲綿，品質高尙，其優點在絲身骨考究，質細，纖維柔韌，輕便舒適，綿張厚大，不含雜質，且份量準足，內外一致，與滬地廠貨不同，服之溫暖柔軟，衆而有之，售價每斤祇售五元與四元二角▲盆湯弄寗波路南口瓣香廬藥房啓 電話93853

香祖書畫社

書畫展覽會

自十二月廿七日起一月三日止公開展覽不用門劵凡參觀者贈靈片一張以千件爲限地址北泥城橋愛文義路長沙路口大聲廣告公司內 主事王蘭謹啓

本院地址 北四川路虬江路北大德里口

榮記 廣東大戲院

電話 租界四四〇三九 閘北一一〇八號

今日日夜開演

本劇特點

有洪水冲毀房屋的眞景
有堂皇富麗偉大的舞廳
有全班幽揚動聽的西樂
有獰可怖噬人的巨蟒
有俠女盜牒被擒的機關

今夜初次公演 情意纏綿 俠義愛國 偉大新劇

二本 啼笑因緣

本劇特點

劇情比頭本有主義思想
綵景比頭本更富麗悅目
機關比頭本更神秘玄奧
武場比頭本更勇猛威武
表演比頭本更出神入化

◉二本啼笑因緣是一部有主義有思想有情節的傑作 是國難聲中唯一共謀力禦外侮的導師

新年的摩登禮品

凡攝藝術照相者均贈摩登化的本人照相日曆 若以餽贈親友可與時日不忘

北四川路好萊塢照相公司 交際美術照相價目照舊 四寸一元四張 六寸一元兩張

◉統辦環球名廠精美貨品

◉各國特產無不搜羅殆盡

新年兒童玩具

一律照碼七五折

二樓兒童玩具世界各種最新發奇巧玩具如走獸飛禽人物花草大炮長槍飛艇魚雷火車汽車爆竹書籍無不別出心裁玲瓏精製茲値新年一律照碼減售七五折

營業時間 每日自上午九時起至下午六時止 星期六下午一時止 星期日全天休息

電話號碼更改 底層一六七五三 二層一六七三四 三層一六七五五

▲鋼鐵部▼傢用湯鍋炒鍋叉匙及軋草機無不質優經用
▲木器部▼各種衣箱旅行箱椅子小孩坐車等價廉物美
▲衣料部▼新到各種婦女時新衣料花色鮮艷價格便宜
▲男式部▼男界日用貨物西裝另件衣呢帽等比衆公道
▲女式部▼各式女界應用貨件無不應有盡有價目低廉
▲化粧部▼巴黎出品各種香水香皂香粉均係精選上品
▲鐘表部▼瑞士名廠出品各式男女手表掛表檯鐘鬧鐘
▲文具部▼文房用具學校須品英文小說等等種多價賤
▲皮鞋部▼英國精製各式男女黃黑皮鞋質堅優經穿着
▲兒童部▼二樓新闢兒童部如男女孩童衣着質優價低
▲窗簾部▼各種新樣窗簾布印花檯毯等價碼異常平沽
▲絨毯部▼上等絨毯旅行毯車毯床毯等無不惟求精美
▲玻璃部▼精製各式玻璃日用器皿質料細潔式樣美觀

惠羅公司

利和飛雲客車

六汽缸 八汽缸

利和五座客轎車

利和飛雲客車。乃根據利和之高貴原理製成。而其定價更屬公道適中。實爲汽車界中不同凡品。難能可貴。

V形水箱……無聲二擋變速機……加大內部水壓制動器……完全壓射滑潤……車舵轉動如意……容力較大行動超羣具利和之質……有利和之風

上海及華北經理 法大汽車公司 霞飛路三五六號 電話八二七九一

此頁報紙印有佛號 諸君閱報至此請虔誦 應盡敬禮不可輕褻

南無阿彌陀佛

或千遍或百遍或十遍 當獲現世十種功德

惡非惡地說「做乞丐的，向人家討飯，走了幾家，必定可以得到一些飯吃，但是我向你們乞憐了許多天的飯，你們始終不肯把飯給我吃，難道我連比乞丐都不似嗎，」說得大家忍不住都笑起來，後來經醫生的許可，才漸漸地給她點飯吃。

我在龍溪住了一星期，玉妹的病也慢慢地復原了，不過乳上流出的濃血，沒有絕止，據醫生說「這個瘡瘍要見到收口的功效，恐非短促時間能夠成功的，但是不會再起什麼禍患了，」她乳部為了這個爛瘡的痛苦，也受夠了，唉可憐。

三年不見的故鄉，這次却發見兩件使我感到愉快的事，其一，現在的區長，是我們的女同胞——沈清泉是杭州人，——我曾去拜訪過她，她底年紀約在三十歲左右，談吐不凡，是一位很幹練的人材，她在本年三月就任以來，裨益地方不淺，人民頌謳不置，大家都說『她比從前那貪污的區長，好得多了，』其二，是現在本地女子中學教育，已經建設起來了，從前是一個鄉區，祇有幾個男女小學和私塾，現在却有一位謝光華女士，本鄉人，卒業於上海滬江大學，服務教育界多年，學驗均優，她因鑒於本鄉教育不發達，所以就毅然決然地回到龍溪來創辦了一個志成小學，編制是包含着小學和初中，但因本鄉風氣頑固，不得男女同學，所以祇收女生，因此讓那一般曾經卒業於小學的女生，可以有機會得受中學教育了，可是本鄉底風氣，既尚充滿着頑固的質素，一般經過了小學畢業的女生，往往就無心上進，而忙着趕製嫁家裝，不再升學了，所以這裏初中的學生，一共不過寥寥二十餘人，這不能不說是一個缺憾，

我在回滬的兩天前，一件不能忘情的事，是到已故的父母歸宿處上去掃墓，「是前臨小溪，後栽桑竹，中間依稀的野草「生長着的凸出着，還不到三年歷史的一塊土中，」睡着舍棄我這孤苦零仃的弱女的嚴慈的聖體，他倆的聲音——笑貌，還縈繞着我記憶的腦裏，可是這時啊，儘我涕泣乾了傷心的淚泪，喊破了我焦燥的喉嚨，怎能起死人肉白骨而使歸天上的嚴慈復活起來，讓我再聆你倆底充滿愛的呼聲，再覩你倆慈藹的顏面，我再投到你倆底懷抱中去，而受你倆底撫慰嗎，雙親去世了數載，我兀自浮沉在這個渺茫的人海裏，孤獨無依，悽苦無告，親愛的雙親啊，你如有知，看到你底弱女過着這樣孤苦的人生，你倆要怎麼的傷感呢，

更新舞台 林記

今晚開演

新編全部破天荒偉大傑作．第一說部連台機關綵景好戲

六本 西遊記

- 有宜嗔宜喜百看不厭的劇材
- 有忽仙忽俗奇巧奧妙的機關
- 有鬼斧神工連環變化的彩景
- 有爬梯跳墻馬狗合作的絕技
- 有對撲混戰新式對子的武場
- 有極僧發魘大跌觔斗的滑稽
- 有中西音樂新頴聯彈的歌曲
- 有旖旎溫馨半眞半假的艷情

上海游藝員演廣告

◉怡紅社◉ **張素蘭** 女子蘇灘

京調男女新曲蘇灘

左金山 大套魔術戲法

堂演相邀十六元八大套面議請至四馬路三山會館對過福祥里五百另六

夏秀英 夏秀貞 女子獨脚戲

（改）（良）（彈）（詞）

新發明蔡公時活捉倭仇人

雜格戲 易好氣易好笑

價四十八元英界雲南路口福昌里

朱筱峯 王瑤琴 乾坤蘇灘

合唱改良小曲時事新賦特別燈担相邀價洋十六元八角車飯另貴雲南路福昌里六百另三號或牯嶺路三十九號

東南大戲院

院址法華民國路　電話八三一六六

（泰利公司接辦循次選映名貴巨片）

今日特別選映三大應時笑片

兩大有聲笑片一次映完

西線無戰事要角 長脚史林塞默維生平傑作

（一）胡鬧號兵 （二）到前線去

◉學生愛國運動聲中之興奮劑◉

時間：三時　五時一刻　七時一刻　九時一刻　價目照舊

共和大戲院

價目：正廳小洋二角，樓廳小洋四角，幼童半票　電話西門一六六六，老西門方浜橋

今天日夜重金禮聘 協社 全體男女數十人登台表演 最新尚武滑稽戲劇

同時開映 國產武俠巨片 英雄俠

注意時間：日場二時半起登台，四時起開映影戲；夜場七時半起登台，十時一刻起開映影戲。日夜兩場請早光臨

三十日起開映 國產有聲對白鉅片 雲美人 徐琴芳主演 友聯公司出品

新愛倫大戲院

院址虹口海寧路中　電話四〇五二四號

◉今天日夜開映◉ **血濺荒堡** 空前慷慨激昂悲壯武俠巨片

樓上三角　樓下二角　三時　七時　九時

城南通俗影戲院

大東門南小南門北　電話南市八百廿號

日戲二點 夜戲七點 起 復旦影片公司出品武俠愛情巨片 **粉頭二妝** 價目銅元四十枚 日戲幼童票銅元十十枚 大本八十一次映完 下期接映 **集 粉樓** （三集） 夜戲幼童減半 片已驗許

大套魔術 王效奇

專接堂會十元八六世界大來自東里火街瑞昌弄西新橋福昌里內

姚哈哈 筱金鳳 筱翠雲

陳昌浩 寧波 南詞

裴楊華 戲迷 **丁怪怪** 戲

趙中山 大套魔術 全班西樂

高尚蘇灘 筱桂蓀 佩英 佩珍

天馬堂 會團 羅慧因五班合演

滑稽新戲 正本新劇 奇術戲法 女校書 滑稽新劇 獨脚戲 單弦拉戲

葉如玉 女子蘇灘 葉文心 玉寶

趙希希

田少奎 永奎 小奎

文武戲法洋十六元八角在英租界龍門路信平里一千一百二十一

沈易書 南方拉戲 坤角唱戲

徐古董 時事 滑稽

朱寶興 四明 南詞

錢鳳弟 歌舞團 化裝蘇灘

蔣福辰 文明宣卷（女子蘇灘） 說法現形（慢不明定）

王一飛 中西戲法 童子武術

曹少堂 文明宣卷

邱聘卿

費西冷

笑奇奇 笑嘻嘻 古裝搭頭戲

◀婉社申曲歌劇團▶

丁婉娥石根福

東方歌劇

叁班合演五小時價洋拾六元八

白玉泉 永安打棚戲 女子蘇灘 文明新戲

精神團

楊笑雲 吳愛珠 張冶兒 顧夢痴 金晶鏡

新游月宮 貢 抛頂 新洛陽橋 姜太公 四教歌

接洽處法租界八仙橋小菜場內義坊二十四號如欲面議 新劇價目務須預定

陸奇奇陸希希

心血結晶女子崑劇艷裝蘇灘二班合演念四元八

施湘芸 施飛霞

施步雲 施寶玉 施寶連 沈傳芷 施筱雲 陳傳芬

朱國樑 新改電話九四七五七

摩登化的魔術團 王雪芳 張美玉

古裝玉韻集蘇灘 蔣婉貞 蔣素貞

平地一聲雷 打花鼓 放棉花

電話九四三二五

鴻舞臺 大線提戲

全第一球

全部狸貓換太子 世音得道觀 新排頭本接演二本 **西遊記** 價廿八元 住六馬路 電車亭西 鴻春堂內

王美雲 化裝 王彩雲 蘇灘 王翠雲

化裝蘇灘廿四元八十坐車元十寓閘下泰三四四電四五二 老橋三弄百十號 唱四八四話二八號

星期園

男女合演滑稽新戲

精方神團

精神教化滑稽

周天魏 天偸 天秩 易方朔 徐秋 十齡童

天下第一橋 花樣眞勿少 四教歌 要看與前不同了 加入陸嘯梧 大洋十六元 重編唱做俱全 古裝名劇 榮華富貴

地址

聲舞臺 首發 大線 先明 八戲

歡喜團周血血

周杏泉 慧珍戲法 呆派滑稽戲

三班合演五小時卅六元八角

男女施蘇灘 遷移張聲明 搭腔朱滑稽

謝美英 筱雲 徐鴻聲 美雲 何雙呆 翔飛

全珠班 馮連珠 喜樂社 沈春林

搭漿戲 大套幻術

姚素珍 改良申曲 劉子雲

戲台出租 六元四角

程笑亭 女學生 東洋人 管兀凡 靈巫

王筱新 乾坤對唱 儒雅申曲

王雅琴 沈桂英 沈筱英

王麟德 鑫 岩

大套魔術文武戲法文明新戲羣芳大會

演優 四等小時 演特 三等小時 演頭 二等小時

潮流滑稽 劉春山

新新團 陸嘯梧

徐勝祥 大魔術全班軍樂男女雙簧童女武術奇巧滑稽

老牌滑稽 王无能

江笑笑 十六元八角

丁少蘭

吳品如

邱家班 邱寶全 （古派戲法）（文武幻術）

周筱虹 彩虹

胡壽慶 競爭廉價通價目十六元八角奉送音樂

開口笑 小黑 小仙 小笑

金筱仙 女子蘇灘

小艷芳 小飛 京大鼓

鄭翠娥 化裝蘇灘 少年新傳

最著名的西洋雜技 明曲人

錢炳章

史鑑淵 第一評話 宣卷 訣諸 家

（乾坤對唱）（儒雅申曲）

筱文濱 趙月珍 筱月珍 陸秀寶

夏鸞鸞 絹鶯 桂鳳

人人笑 百鳥 朝鳳

青年園地

一方手絹

姍君

老王、我們看女生打藍球去、怎樣、

不、誰有這麼多的空閒去看她們打球、怪丟人的、胡似乎很不屑地的說、

別這麼說呵、紅紅綠綠、嬝嬝嫋嫋、眞怪有意思的、何況、喂、小妹妹也在打

呀、

眞的嗎、胡似乎有所動于衷了、

誰來騙你、

去、已是表示了莫大的和最後的決心了、

於是乎大隊人馬、浩浩蕩蕩的直奔藍球場殺來、

在這個時候、藍球場上、只見紅綢綠衣的亂幌、嬌聲燕語的四射、尤其在每個男同學腦子裏亂幌四射的、自然是那個稚氣未脫的、我們平日都呼喊她做小妹妹的岑丁、現在小妹妹三字、似乎已成功了她在我們學校裏的專門名詞了哩、這在我們這兩位有老實人之稱的王和胡的腦子中、當然也不能有個例外、小妹妹、小妹妹啲、

喂、老王你瞧、小妹妹丟了一塊手絹下來了、你快去把它拾來、這不是一個接觸的開始嗎、千載難逢的機會啲、別給人家搶去了啊、老王、

沒有意思、我不想有這種機會、我

看、你別再這樣在我面前裝正經了、老老實實還是你趕快過去把它拾了過來交還她吧、你知道在這種場合是無所用其客氣的、不然、就是別人的機會了、王這話、似乎有些刺在裏面、

這有什麼關係呢、在這種社交開放的社會裏、你說、我代她拾起了一方手絹、難道還有人會說我是有其他的野心嗎、這眞是太過下流了、

當然咯、誰能說這個話來、這眞是太不識時代、該吃耳光的混蛋了、嗳、你快去拾來呀、你瞧、這方手絹已給她們無情的鞋底踏得不成個樣兒了、這該是多麼可惜的一回事呀、

哦、有這個事、唉、這眞是可惜、我必得把它拾來交還她啲、不然這眞是太可惜了、上帝啊、你賜給我些勇氣吧、胡說罷、似乎上帝眞的已賜給了他不少的勇氣了、他很神氣地移動着他的步履、但沒走了幾步、又匆匆地帶着一個已漲紅得如豬肝樣的頭臉、走了回來、

唉、老胡、怎麼的啦、爲什麼走了幾步又縮回來了呢、

我很怕同學們看見了要叫起來、這可不是好受的、我想等大家散後去拾來、是比較好些、你看怎樣、

嘿嘿、……

你冷笑什麼呢、你敢譏笑我沒有這能耐嗎、去、談也不要談、我準拾給你瞧、

胡似乎是受了老王的莫大的侮辱了的憤怒起來了、於是他就不得不要在老王的面前、表示他眞的有決心和勇氣、

誰說你沒能耐呢、不過一早就說要去拾的、要去拾的、但、一直到現在、快半個鐘頭了、還只見你說「非拾來不可」、「非拾來不可」、這才夠人「能耐」哩、

好、你等着瞧吧、

不久、天是漸漸地暗下來了、紅的綠的「也」一個一個地溜進了房裏、閒人們、自然也各自拖着了一個滿意後的笑聲、散去了、這正是我們光明正大的老實人－胡、勇敢地開始他工作的時候、但曾幾何時、一二秒鐘後、

啊、快逃、老王、手絹……雖已拾到、但－但我的心裏、已是慌……慌……慌亂得在發抖了啊、

於是、在蒼然的暮色下、兩條黑影、似閃電般的疾馳而去、頗有些似小偷遇見了更夫般的情景、

大世界 榮記

提倡普及民衆娛樂　每位價售小洋二角

乾坤大劇場　日夜開演著名好戲　十本開天闢地

新三層　仙霓社崑劇　日戲　呆中福　俠試　贈馬　夜戲　迎哭彈詞　山門　玉簪記　鬧天宮

共和閣　光華劇社　華繆張劉　話劇泰斗　趙王劉馬文慳　逸四一林笑曼一　公維新如心佛君飛　日戲 占山　夜戲 明客 人人

◀預告▶ 本社新編轟動香艷熱烈奇情話劇　啼笑姻緣

共和樓　景壽山 奇巧扯鈴　馬生金 改良申曲（日戲）借海青　馬鳳珠 申曲（夜戲）　吳月痕 胡根生 作樂戲　猛虎滑稽團平劇（日戲）烈女傳（夜戲）天寶圖

共和閣　劉春山 盛呆呆 潮流滑稽　田永奎 國粹戲法　趙希希 范哈哈 戲迷滑稽

共和廳　費西湖 冷裝 化裝日戲 湖船　夏鶯鶯 蘇灘夜戲 賈嫖　江笑笑 鮑樂樂 社會滑稽　上海名花 會唱崑時平調　南方歌劇 日戲白蛇傳 夜戲倭袍

共和台　張紅玉 童女四簧　易好氣 易好笑 雜格戲　科天影 中西魔術　愛美新劇 日戲竊盜 夜戲英雄 亂世國魂

新三層　蔣九如 飛叉柔術　施雲蓀 施湘蓮 女子蘇灘　笑嘻嘻 笑奇奇 搭頭戲

新二層　星期滑稽團新戲（日戲）怕妻（夜戲）醜家庭 體操史　朱翔飛 何雙呆 搭臉戲　鴻禧堂紹興文戲（日戲）搶狀元（夜戲）分玉鏡

小二層　影戲 百萬金　董玉山 口技　小艷琴 平音大鼓　小艷芳 大鼓　沈易書 南方拉戲　紅綠牡丹 平音大鼓　夏蓮生 夏天麟 笑笑　金蓮奎 文武雙珠 香球鳳　朱伯雄 刺馬　夏秀英 夏秀珍 描金鳳 雙金錠

新四層　維揚新戲 小蘭貞 妓女告狀 雙花記　呂笑峯 唐笑飛 瞎搭戲　人人笑 鳥語口技　王无能 錢无量 老牌滑稽　童子團 各種藝術

露天溜冰場　冬合運動 溜冰最宜 既稱時髦 又合衛生 各界仕女 來一盍試

高而福球場

大世界爲中國第一俱樂部 廣告效力甚鉅 如蒙惠登 請至大世界內樂發廣告部接洽

永川醫院臨時救濟團在本公司施診不取分文

三星舞台 男女合演 念七號日戲 （價目）特別廂 官廳 特等 六角 花樓 五角 頭等 花廳 正廂 四角 優等 包廂 四角 頭等 三角 包廂 三角

八本歐陽德秘本彭公案 香居救駕

●日戲初次開演●務請諸君早臨●

三星舞台 男女合演 廿七號夜戲 價目 優等 九角 官廳 特廂 八角 月樓 包廂 七角 正廳 頭等 六角 優廂 五角 包廂 四角 小樓 一律 三角 加一 取票 不賬

九本歐陽德遇險盜珠串彭公案

●今夜頭次開演●准於七時登場●

榮記大舞台 十二月廿七日日戲 准演 拿手 好戲 價目注意 四角 三角 二角 一角

王張李林高金粉韓曹月鴻張袁苗于陳初次起演
虎如慧樹雪少菊金毛桂雪桂小勝蓮嘉 四本施
辰庭琴森樵山花奎包紅芳芬樓春仙麟 公案

榮記大舞台 男女合演 十二月念七日夜戲 准演 新排 拿手 好戲 價目注意 八角 七角 五角 三角 二角 一角

王張李林高金粉韓曹月鴻張袁苗于陳初次起演
虎如慧樹雪少菊金毛桂雪桂小勝蓮嘉 五本施
臣庭琴森樵山花奎包紅芳芬樓春仙麟 公案

天蟾舞台 男女合演 十二月廿七日日戲 價目注意

麒(小)劉楊陳董金李董蔣彭馬李胡于陳葛馬筱焦
麟月漢鼎鶴志碧鑫舒寶文麗瑞玉連永華義菊寶
童樓臣儂峯揚玉培良印艷雲亭樓陞奎卿蘭鈴奎

◀頭本滿清三百年▶

天蟾舞台 男女合演 十二月廿七日夜戲 價目

麒(小)劉楊陳董李董蔣金彭馬李胡葛陳于馬
麟月漢鼎鶴志鑫舒寶碧文瑞麗玉華永連義
童樓臣儂峯揚培良印玉艷雲亭樓卿奎陞蘭

◀二本滿清三百年▶

小西門文廟路 大東口蓬萊 天然舞台 念七日日戲 大減價 日戲

小霍小普于劉(小小)徐于張王陳小張
禿鳳桂佑艷翠元珺茹少永神玉
扁儀元安梅霞桂元茹艷叔菁華培春童崑

●頭本萬花樓●

小西門文廟路 大東口蓬萊 天然舞台 念七日夜戲 大減價 夜戲

小霍劉王于劉小桂徐于張普小陳小
禿鳳瑞少艷翠小元茹艷菁佑桂永神
扁儀春培梅霞元珺茹叔華安元春童

◀初次開演 大宋殿史 頭本五龍降世 佳座無多 請君早臨▶

林記更新舞台 十二月二十七日戲 (價目)優等五角 特等四角 頭等三角 二等二角 三等一角

五本西遊記 一時登場

林記更新舞台

(價目) 頭等一元 二角 特別七角 頭等五角 二等三角 三等二角

(本院電話)華洋四四〇〇二 華界二三三

十二月念七日夜初次開演 新編破天荒偉大傑作機關佈景 一部連台名劇

今晚開演　六本西遊記　八時登場

北四川路 榮記廣東大戲院 十二月廿七日 電話 四〇九 一〇 價目 ...

劉蓋蓉李景王葛林賈
筱春麗君艷桂次新春
衡來娟玉芳卿江雲虎

二本成笑因緣　今日日夜開演

夜戲 特煩粵劇大家 何客串 何金鳳 一點紅 玉麒麟 虹霓關

侯景蔡吳景劉曹李
少玉寶君佩寒甫蔭
波峯山瑞芳香臣芳

大世界 東隔壁 齊天舞台 廿七日日夜戲 電話 八四〇六七 日戲二點起 夜戲八點起

電影 京劇 話劇 歌舞 男女 主角 聯合 登台

愛美人

詳細內容請看特別廣告

價目 日戲四角 二角 八角 夜戲 三角 六角 一元二角

東方飯店內 日夜二點開 大東書場 價目大洋一角 每洋十二張

東方書場　夜七點三開 價小洋二角 每洋七張 茶資在內

◎日場◎　吳均安 周玉泉 湯文武 唐伯康 馮美芳 (毛家)　◎夜場◎　田良友 張五義 周許 蔣如庭 朱介生 仲心笑

(玉蜻蜓) ◀英烈▶ (落金扇) ▲滑稽▼

小世界 每位票 大洋 一角 參觀 各場 男女新劇社日夜戲目

大世界 乾坤大劇場 日夜戲目 不取 另資

日戲 金雪艷（莊子點化）張月紅 郭蘭亭（智取城都）毛桂芬 郭蘭芝 馬良臣（朱江樓）單三義 郭德元（比武）

夜戲 單德元 金雪艷 張月紅（假金蓮）郭蘭芝 毛桂芬 郭德元 單絕交

小世界 男女新劇社日夜戲目

日戲 黑夜槍聲　夜戲 王魁負桂英

小世界　文武越劇　婉社申曲　笑社滑稽　四明文戲　常州古曲　影戲 國產名片 偵探之妻 日夜開映 檢查許可　二樓 特設 考而夫球場　彈詞評話　男女蘇灘　中西魔術　各種游藝 不限地位 詳載及於

神仙世界 男女京子劇 日戲目

全本秦香蓮（夜戲）

神仙世界 男女新戲 日戲目

日戲 雙頭案　夜戲 白羅衫

神仙世界　高尚娛樂海上獨步 考而夫球場　冬季唯一屋內運動 跑冰場

新新屋頂花園文武京戲　(日戲) 蝴蝶盃 (夜戲) 十三貍猫換太子 四本　濟公精神團 預告 准於廿號開演 遊月宮

新新屋頂花園 陳素素 王國香 王雪梅 趙文聲 張彩霞 胡化魂 夏天人 林大容 張天公 董顛心 張顛馬 王天占 (日)殺人的小姐 (夜)鐵血將軍 山

鐘社話劇 易方朔 (日)香蕉 (夜)捕盜 精神團 口說 戲

皇宮大戲院　尚樂社開演高尚白話新劇　全班演員五十餘人 日戲二時 開演新戲 登場價照 夜戲地址 跑馬廳新世界南部

蔣薛陸王王 兒呆梅瘦 嘯雪 梧君 艷達

新劇泰斗全材名旦 王美玉

王宋王倪祝 劍痴珊金菊 心僧珊鸞紅

今天日夜兩場 開演王君達編著國說轟動一部唯一大名手全偉新劇 前部縮笑因緣

新戲初演 暫停客券

夜戲八時 登場前六段 中座四角 二角 後排多段 二人之外 不取票價分文 恐票費外加 電話六九六六四

◉布置規模宏大 劇界放一異光

(廣告文字)

先施樂園 繁華影戲場 國產社會愛情悲片 情天刼

先施樂園 上海唯一遊藝場 明明團 五福團 徐勝祥 筱文團 飛仙社 神鸞社 鸞鳳童 鳳州班 揚童 徐玉會 王殿花 香花嘻 費嘻嘻 四明班

先施樂園大京班男女合演

徐姜劉張張蓋劉李張 應 劉麒張任(小張)張劉壽郭
寶麗少小艷利玉人美 崑麟彥長文美春百良
祥雲泉樓霞庭春傑英寶蓮崙豹塑海艷霞泉歲雲

(日戲)全本七擒孟獲　(夜戲)十三四本狸猫

先施樂園繁華場娛樂社白話新劇

楊汪丁席 楚延月痴 楚齡英公　丁鳳英　章擁翠　胡君安　武太虛　胡映雪 陳雙韻 張從古 范豔紅

◀日戲▶猛將軍　◀夜戲▶范高頭

天蟾舞台今夜初次公演

名震南北　轟動春申

空前偉大滿清宮闈秘本歷史文武新劇

天天客滿夜夜滿座諸君光顧千乞請早

二本滿清三百年

名角如林立　新劇惟我尊　滿清三百年　二本更優勝　情節合時局　明末眞傷心　滿清秘聞多　看了亦開化　連環三變化　機關實驚人　環顧春申上　天蟾第一名

頭本滿清三百年

▲念七禮拜日戲紳商再三函煩准演大紅特紅全新服裝滿清開國宮闈秘史白天初次開演千乞從早光臨

▲各界函煩情難却　▲特別犧牲白天演　▲人逢佳節精神爽　▲逍遙作樂看戲文

榮記大舞台

念七禮拜日准演　四本施公案　今夜初次起演

新排武俠偵探義勇奇情好戲

五本施公案

▲駭人聽聞之大綁票

▲欽差大臣施士倫被盜匪綁去　▲貪夜襲入淮安官衙　▲護衛保鏢一覺醒來　▲男女盜匪多人　▲綁架施欽差而去　▲欽差早已不知去向（榮記通訊社稿）

施士倫 爲官清正，嫉惡如仇，自奉令出巡以來，除暴安良，萬民愛戴，而一般依刼掠爲生之盜匪，及壓迫安善良民之土豪劣紳，則莫不恨之入骨，皆欲得之而甘心，施公亦探悉此輩時思蠢動，故一路戒備極嚴，部下**黃天霸**張桂蘭、關太、褚蘭香、朱光祖、金大力、賀仁傑等，皆武藝高強，護衛不離左右，不意此次在淮安地方，竟有薛家窩男女盜匪多人，貪夜襲入官署，將施公綁架而去，當夜無人發覺，翌晨，始由**部屬發現** 除通飭地方官吏，嚴密查訪施公蹤跡外，黃天霸，率衆家英雄，自往追捕盜匪，惟盜黨組織嚴密，行蹤詭秘，毫無線索可尋，事隔數日，幸有**老英雄褚彪** 因救貞女沈玉鶯，冒險入薛家窩偵查，始發現薛金龍父子，實爲此案正凶，因約同黃天霸、張桂蘭，賀仁傑等，施展飛簷走壁工夫，入山探險，察得施公被囚於轉心樓，正欲施救，忽中**盜黨預設機關** 黃等同墮陷阱，褚彪幸得脫身，返城邀同愛女蘭香，新增關太，率領通班官兵，包圍匪巢，救出施公黃天霸等，匪首亦集合黨徒，悍然拒捕，一場鏖戰，死傷甚衆，重要凶犯，間有漏網者云。

施欽差禍不單行

▲方由匪窟脫險　▲關防復告失竊

施公脫險後 未幾，復將官吏所視爲第二生命之關防印信失去，盜匪竊印時，胆敢**壁上留詩** 嘲弄黃天霸，幸褚彪意料此案定係俠客余成龍所爲，因親自命駕，**登通天嶺** 晤見余成龍，余果直認盜印不諱，褚彪動以大義，勸令歸趙，余云，限期三日，令**天霸親來盜還** 若逾限不來，足見其無能，余（成龍自稱）即將原物送還官衙云，褚彪返報，**天霸大怒** 立率部屬入山，探知官印藏於凌虛樓，奮不顧身，登樓取印，不意樓中預設**天羅地網** 陷阱重重，不識機關者入此，絕無幸理，黃天霸與衆英雄至此，乃又遭逢厄運矣，至記者發稿時，伊等尚如囚鳥在籠，吉凶未卜云。

三星舞臺

地址浙江路牛莊路　電話九五一八〇號

注意准於今夜頭次開演　准於七時登場

九本彭公案

◎歐陽德遇險盜珠串◎

劉　（小趙）　蕭　景　孟　劉　金　杜　毛　趙　蘇　陳　王　賈　李　王　孟　尹　謝
文美君玉春亮韻琴鴻茂坤榮素琴文林韻珂如泉蘭舫筱穆英武璧雲東昇鑫甫慧蘭小帆九霄德寶

戴劉氏　刁氏　馬忠　秦氏　戴魁章　飛雲僧　王娟娘　勝官保　高通海　彭公　歐陽德　王陳氏　勝奎　朱義　粱氏　甯國華　王文貴　王伯燕　甯錦榮　張耀宗　勝玉環　武杰

今天日戲准演

八本彭公案

◀歐陽德秘香居救駕▶

齊天舞臺

今日日夜開演　日戲二點半　夜戲八點一刻

驚人的行動……電影化的舞台劇……出現了

電影界第一流男女主角明星及京劇界話劇界歌舞界音樂界有名人物聯合登台表演……

對白歌劇

愛美人

本台連日擁擠此劇再演數天

這是集合藝術家最優秀人才結晶而成功的偉大戲劇

香艷的地方使人陶醉悲壯的地方使人感動

激昂的地方使人興奮滑稽的地方使人絕倒

描寫耐人尋味的時事，在在帶着諷刺的性質，一切排場含着電影化的色彩，和愛美化的趣味，

▲布置▼富麗堂皇無論一床一桌一椅一櫈盡皆精美絕倫

▲配光▼光學專家擔任採用五彩放光機器光綫異常新奇

（定座電話八四〇六七號）

◎◎表演電影化　佈置藝術化　◎◎背景貴族化　服裝摩登化

融化「電影」「京劇」「話劇」「歌舞」於一爐的新創造，開戲劇界從未有過的新紀錄，

▲▲愛觀電影者　愛觀話劇者　▲▲愛觀京劇者　愛觀歌舞者

看了這新與的戲劇，都使你十分滿意，但是本台的座位太少，臨時擁擠，頗感困難，請先定座，以免向隅。

價目便宜　（日戲）二角　四角　八角　（夜戲）三角　六角　一元二角

楊耐梅 飾舞后梅愛麗，雅歌艷舞，令人心醉，描寫摩登女子，玩弄男子手段，妙極！

吳素馨 飾舞星柳曼雲，聞意中人立志投軍，乃亦追踪而去，一片痴心，爲郎憔悴，哀極！

范雪朋 飾愛國女子衛國英，闡發救國要義，能使溫柔鄉裏的少年爲她衛動，捐金從戎，快極！

徐素琴　王楚琴　孟曼琳等均飾軍官眷屬，艷絕人寰，美極！

王元龍 飾將軍貢和平，終日陶醉在溫柔鄉，與心上人摟着抱着，不問軍事，可恨！

朱飛 飾少年軍官鄭國瑞，千方百計，娶得了的愛妻，豈知在將軍府，一塲交際舞，從此蕭郎變路人，可笑！

林雪懷 飾青年羊立坡，在紙醉金迷塲中，猛然回頭，不愛美人愛江山，可喜！

秦哈哈 及文逸民等，飾義勇軍衛國誠，父子毀家救國，可佩！

顧寶蓮 表演番歌鼓舞，玲瑚活潑，舞態新頴，能博合座觀衆，拍案叫絕，可愛！

盧翠蘭 飾將軍夫人，大家風範，的是不凡，責備將軍一夕話，義正辭嚴，聞者感動，可敬！

童月娟 及徐甫亭，潘月山等跳舞，一則粉腿肉感，一則別開生面，俱各恰到好處

顧無爲　王无恐　陳秋風　夏赤鳳 及陳野禪等參加表演，均是話劇名家，此次大會串因主人地位陪串配角益見精彩，實爲二十年來戲劇界得未曾有之舉也。

以如此人才，表演如此好戲，敢說是踏破鐵鞋無覓處了，請你破工夫今天早些來，就是得來全不費工夫，萬勿錯過機會呀。

中央大戲院

院址馬路　電話二〇七六九八號

■天一影片公司偉大出品■

中國第一部維慕通片上發音有聲鉅片

全部對白 ☯ 全部歌唱

天天場場上下客滿

歌場春色

特別注意!!!

今明續映兩天　映過不再挽留

本片演員（以姓氏筆劃多寡為次）

王慧娟　吳素馨　宣景琳　徐琴芳　浦驚鴻
陳玉梅　陳佩蘭　陸劍芬　章擁翠　陶雅雲
許靜珍　傅桂鳳　紫羅蘭　楊耐梅　蔣耐芳
秦哈哈　馬東武　孫敏　陳一棠　張振鐸
戚拯民　傅繼秋　葛福榮　蕭正中　魏鵬飛

■時間　（日）三時　五時半　（夜）九時一刻

■價目　五角　六角　九角　（概售小洋日夜一律）　贈券通用

■本片中之歌曲
▲楊耐梅女士　寒夜曲
▲宣景琳女士　青春之樂　江南好　楝花風
▲徐琴芳女士　芳草美人曲
▲吳素馨女士　蘇三起解
▲浦驚鴻女士　舞伴之歌

■本片中之舞蹈
▲紫羅蘭女士　紫羅蘭舞

片上發音。句句清楚。語語明白。保你十分滿意。絕非蠟盤配音有聲片可比。

明星大戲院

派克路青島路（即新聞報館西）電話三一八九七

今明兩天　祇有　下午三時　五時半　九時一刻　開映　價目　小洋　三角　五角　七角　孩童二角　三角　四角　日夜一律

上海電影院前所未有的大貢獻

破天荒滑稽界四大無敵大將大集會

卓別麟生平傑作　（一）侍者　捉賊　（二）拳大王　（三）捉強盜

勞萊與哈代合演　（一）橫錯豎錯　（二）床上把戲

羅克主演　（一）妙計戰擊雄　（二）隔壁隣舍

（上海從未映過）

十二本大　一次映完　如有不笑　包退還洋

新中央大戲院

院址北四川路海寧路　電話四二二三二號

（日）二時半　五時半　（夜）九時一刻

價目　樓下（三角）　樓上（五角）（七角）　日夜一律

中國自製有聲電影之嚆矢傑作

滬上重映此片僅本院最後之一次

歌女紅牡丹

對白清楚　表演悽切

胡蝶主演

明星公司全體基本演員合演
明星影片公司——攝製
民衆國產有聲電影公司出品
百代東方公司——收音

卡德大戲院

卡德路　電話三二一七八號　片已檢許

天一影片公司最近出品清代故事巨片　九集　乾隆遊江南　三時　七時　九時　三次　二角　三角　四角

萬國大戲院

（片已檢許）　虹口　莊源大

明星影片公司最近社會鉅片　不幸生為女兒身　三時　七時　九時　（三次）　二角　三角

恩派亞大戲院

電話八一六二〇號　片已檢許

愛情偵探武俠巨片　月明公司最近出品　飛將軍　查瑞龍　鄔麗珠　主演　三時　五時半　九時一刻　（三次）　二角　三角　四角　六角

東海大戲院 EASTERN THEATRE

東熙華德路海茂路十一號（提籃橋下海廟前面）

每日開映四場

（午）二時起四時起（夜）七時起九時一刻起

王徵信　王元龍　王乃東

王氏三雄

諷刺不愛江山愛美人之兄弟

日夜一律　樓下小洋　兩角　樓上小洋　四角　小孩半價　片經審查

北京大戲院

北京路貴州路口　電話九四一一〇

今天日夜開映：日戲三時　五時半　夜戲九時一刻

首屆一指獨步影壇的女藝術家

最新　葛萊泰嘉寶　傑作

柔膩溫馨哀感熱情鉅片

戀痕

"INSPIRATION"

▲十餘載沉浮慾海。名震巴黎。卒因一念之差。幾致不堪回首。

▲滿腔情緒。惟君可訴。惟君感憐。無如愛河潮。終成一段孽緣。

價目　小洋　四角　六角　九角　日夜一律　檢查許可

威利大戲院 WILLIE'S THEATRE

乍浦路海寧路中口　電話四一八二六號

今天日夜開映　三時　五時一刻　七時一刻　九時一刻

全部香艷裸體醉人精刻作

◉把女子心理和用情的究竟發揮盡致◉

玉溫香軟・意蜜情綿

洩露春光

態雅軀嬌・脂凝肉膩

Constance Bennett in The Common Law

本張傑編。綿香馨二來之議片復百濃宜推鉅
片白作而紆邈艷。十僅作成。千折淡。壁製
由斯改成週。凄為年有。彩又週。適允壇

今日上午十時開映　醉後遭殃　驚心動魄偵探巨片　二角　三角

今日請早⊙正廳四角　樓廳六角　幼童減半○以免向隅

福安大戲院

小東門外　中華路口

今天日夜開映　（日）二點半　（夜）八點半

聯華公司七大明星偉大傑作

諷世社會哀情刺激巨片

萬籟天　丁子明　主演

心痛

（檢查）揭發社會痛苦

（許可）描寫人生魔障

注意　本院徇各界來函要求特寫重映以酬盛意　准卅號開映　桃花泣血記　准卅一號開映　一剪梅　各映一天　幸勿再失機會

山西大戲院

海寧路北山西路口　電話四五五七六號

◉今天日夜開映◉

空前五彩藝術歌舞有聲鉅片之王

爵士歌王

時間　二時　四時一刻　七時　九時一刻

價目　二角　三角　四角　客券暫停

九星大戲院

院址法界福煦路成都路南口　電話八二六二三號

今日最後一天　下午三時　五時半　九時一刻開映

萬衆讚美人人愛看歌白熱情喜劇

過冬至節借情人觀璇宮艷史預祝您前途甜蜜

璇宮艷史

◉驚人統計◉（統計學者報告）

(1)曾開演璇宮艷史影片者本埠共三十餘大戲院！
(2)曾觀過璇宮艷史影片者本埠市民共卅六萬八千五百餘人！
(3)凡觀過璇宮艷史次數最多者共十四次其重復再觀者占十分之四！
(4)在普通男女及學生能唱璇宮艷史歌曲祇上海一埠有五萬人！
(5)本年各留聲唱片公司總售去璇宮艷史唱片共五萬張！

▲按以上報告足見該片動人之深有不可不觀之概向本院此次為最後開映願各界早躋幸勿失之交臂！

（欲免擁擠請早購座）

明日開映全部有聲片　添丁笑話　日夜兩場表演　草裙艷舞

價目　樓上四角　樓下二角　幼童全票　日夜一律

百老滙大戲院

提籃橋滙山路　電話三二五五〇號

今天日夜開映四場

吉爾勃羅倫精心傑作

全部聲白熱烈勇武唯一名片

奇男子

"MEN OF THE NORTH"

時間　下午二時　四時一刻　七時　九時一刻　價目　小洋　二角　四角　日夜一律

西海戲院 The Western Theatre

新閘路池浜橋

已於十二月念一號由新林記承建

開始建築

一百四十天完工

中華大戲院

電話三八一六八　片已檢許

長城公司偵探武俠巨片　蜘蛛黨　情節離奇　表演化入　三時　七時　九時（三次）　二角　三角　五角　二角　四角　六角

世界大戲院

閘北青雲路　片已檢許

復旦影片公司最近出品根據中國名著聯說之一部　巾幗鬚眉　三時　七時（二次）　樓下二角　樓上三角　包廂五角

中山大戲院

電話四五二五三號　片已檢許

孤星影片公司新片　雌雄劍　王元龍導演兼主角　三時　七時　九時（三次）　二角　三角　五角